

股票代碼：6635

# 2016年報



本年報查詢網址：

<http://mops.twse.com.tw/mops/web/index>

## 一、發言人

發言人姓名：連家和  
職稱：財務長  
電子郵件：spokesman@mitwell.com.tw  
電話：(02)7705-8788  
代理發言人：陳理律  
職稱：業務處長  
電子郵件：spokesman@mitwell.com.tw  
電話：(02)7705-8788

## 二、公司及工廠所在地

總公司：新北市土城區城林路6巷55號  
電話：(02)7705-8788  
土城廠：新北市土城區城林路6巷55號1樓及3樓  
電話：(02)7705-8788  
樹林廠：新北市樹林區博愛街242號5樓  
電話：(02)7739-5566

## 三、股票過戶機構

名稱：凱基證券股份有限公司  
地址：台北市重慶南路一段2號5樓  
網址：[http:// www.kgieworld.com.tw](http://www.kgieworld.com.tw)  
電話：(02) 2389-2999

## 四、最近年度財務報告簽證會計師

會計師姓名：寇惠植、郭欣頤  
事務所名稱：安侯建業聯合會計師事務所  
地址：台北市信義路五段7號68樓  
網址：<http://www.kpmg.com.tw>  
電話：(02)8101-6666

## 五、海外有價證券掛牌買賣之交易場所名稱及查詢該海外有價證券資訊之方式：無

## 六、公司網址：<http://www.mitwell.com.tw>



## 年報目錄

壹、致股東報告書.....	1
貳、公司簡介	
一、設立日期.....	3
二、公司沿革.....	3
參、公司治理報告	
一、組織系統.....	4
二、董事、監察人、總經理、副總經理、協理、各部門及分支機構主管資料..	6
三、公司治理運作情形.....	16
四、會計師公費資訊.....	35
五、更換會計師資訊.....	36
六、其他公司治理運作情形之重要資訊.....	36
肆、募資情形	
一、公司資本及股份.....	39
二、公司債.....	43
三、特別股、海外存託憑證、員工認股權憑證、限制員工權利新股及併購或受讓等之辦理情形.....	43
四、資金運用計畫執行情形.....	43
伍、營運概況	
一、業務內容.....	44
二、市場及產銷概況.....	53
三、從業員工資料.....	63
四、環保支出資訊.....	63
五、勞資關係.....	63
六、重要契約.....	65
陸、財務概況	
一、最近五年度簡明資產負債表及損益表.....	66
二、最近五年度財務分析.....	70
三、最近年度財務報告之審計委員會審查報告.....	74
四、最近年度財務報表.....	74
五、最近年度經會計師查核簽證之母子公司合併財務報表.....	74
六、公司及其關係企業發生財務週轉困難情事對本公司財務狀況之影響.....	74

## 柒、財務狀況及財務績效之檢討分析與風險事項

一、財務狀況.....	75
二、財務績效.....	76
三、現金流量分析.....	77
四、最近年度重大資本支出對財務業務之影響.....	78
五、最近年度轉投資政策及獲利或虧損之主要原因、其改善計劃及未來一年 投資計劃.....	78
六、風險事項評估.....	78
七、其他重要事項.....	82

## 捌、特別記載事項

一、關係企業相關資料.....	83
二、私募有價證券辦理情形.....	90
三、子公司持有或處分本公司股票情形.....	90
四、其他必要補充說明事項.....	90
五、公司發生證券交易法第三十六條第二項第二款所定對股東權益或證券價 格有重大影響之事項.....	90



## 壹・致股東報告書

各位股東女士、先生：

### 一、一〇五年度營業成果報告：

瑞利軍工一〇五年度營運實績，在全體員工之共同努力下，營收淨額為新台幣 614,812 千元，營業淨利為新台幣 27,994 千元，稅前淨利為新台幣 26,320 千元，與一〇五年相較在營收上成長 114.81%。

本公司一〇五年之淨利 20,068 千元，全年營業活動現金淨流入 77,922 千元，全年投資活動現金淨流入 42,348 千元及全年籌資活動之現金流出 3,032 千元。本年度期初現金及銀行存款 147,028 千元，期末現金及銀行存款餘額 264,316 千元。

本公司獲利能力方面，資產報酬率為 4.17%，權益報酬率為 6.18%，純益率為 3.26%，每股盈餘 1.01 元。

### 二、一〇六年營業計劃概要：

瑞利軍工以成為國內的軍工產品權威為創辦願景，期許以「嚴謹、確實、完美展現」的企業精神，在產品與服務等各方面均能達到最完美的呈現，並持續發展組織利基，塑造一個最適與永續成長的公司。展望一〇六年，瑞利仍將秉持企業精神，深耕軍事設備、工業控制、車載系統等應用領域的核心技術發展，強化公司治理，以極大化公司與所有股東之價值：

#### (一) 就近服務市場，提供在地價值服務

持續與歐美日企業建立策略聯盟關係，以隨時備戰之態度，爭取最大勝利。在與客戶協同研發之模式下發展出 RTOS、OR 等價值服務，讓客戶滿意，贏得信任才是最長久的生意，瑞利將持續深耕長久之夥伴關係，發揮效益。

#### (二) 深耕相關專業能力，建立業界口碑

瑞利以領先之技術、產品與服務，深耕在非 x86 系統在軍事設備、工業控制、車載系統等垂直市場，並因應各垂直市場的安規需求進行必要之投資，以聚焦建立相關領域之專業技術能力。未來仍以多元之技術能力，持續不斷在深耕，以『專精研製、追求創新』為營運主軸，深化前瞻性研發，讓大家都容易享用創新科技所帶來的便利，創造雙贏局面。

#### (三) 落實資訊系統雲端化

迎向工業4.0的時代，智慧製造、物聯網與雲端，透過有效的儲存與擷取分析，將使許多平日被忽略的數據產生重要的管理意義，並藉此更加精進智慧製造暨優化日常管理，落實企業流程系統、ERP應用APP化，並向客戶端延伸業務支援系統，打造最適化平台協助客戶一起成長，成為客戶的不二選擇。

敬祝

身體健康 萬事如意

董 事 長：張 稜 衡



經 理 人：江 維 楨



會 計 主 管：連 家 和





## 貳・公司簡介

一、設立日期：中華民國一〇三年十二月八日

二、公司沿革

年 度	重 要 發 展 記 事
103年	<ul style="list-style-type: none"> <li>• 103年12月8日由瑞傳科技股份有限公司投資設立，實收資本額為新台幣100,000千元。</li> </ul>
104年	<ul style="list-style-type: none"> <li>• 取得 ISO 9001 品質管理系統認證。</li> <li>• 獲頒國家中山科學研究院優良廠商。</li> <li>• 於海外設立鄰近客戶的服務據點，提供最及時的服務，與客戶產生緊密的合作關係。</li> <li>• 本年度主要研發成果：               <ul style="list-style-type: none"> <li>— 運用於雷達影像疊合處理的 3U Compact PCI, Xilinx Vertex V FPGA 產品。</li> <li>— 運用於雷達資料信號處理的 6U Compact PCI, Altera ArriaV FPGA 產品。</li> <li>— 運用於加解密處理的 6U Compact PCI, Intel Haswell blade 產品。</li> <li>— 採用 Fanless 工業等級系統設計的 Compact PCI 主板。</li> <li>— 採用 RISC 低功耗 CPU 的 RISC 充電站。</li> </ul> </li> </ul>
105年	<ul style="list-style-type: none"> <li>• 員工酬勞轉增資4,260千元，盈餘轉增資20,000千元，實收資本額達124,260千元。</li> <li>• 合併歲方科技股份有限公司(以下簡稱歲方公司)，以5：3之換股比例，增資150,000千元，實收資本額達274,260千元。</li> <li>• 合併取得約1,900坪新北市土城區廠辦大樓，所營項目拓展至系統整合製造以及工業用儲存記憶裝置相關業務。</li> <li>• 領先台灣所有工業電腦廠商同業，成為 Altera Design Service Network 會員。</li> <li>• 本年度主要研發成果：               <ul style="list-style-type: none"> <li>— FPGA 模組式開發板 Xilinx all-in-one board。</li> <li>— 10.4 吋軍用螢幕 Multi-Function Display。</li> <li>— 4U 高、8 槽 CompactPCI Rack mount system 機箱。</li> <li>— 採用 Intel 高效能 Skylake-H CPU 的車規 x86 系統產品，並通過車規認證。</li> <li>— 採用小型化的模組設計的嵌入式電源模組，做為嵌入式系統的最佳電源配套方案。</li> </ul> </li> </ul>

# • 公司治理報告

## 一、組織系統

### (一)組織架構

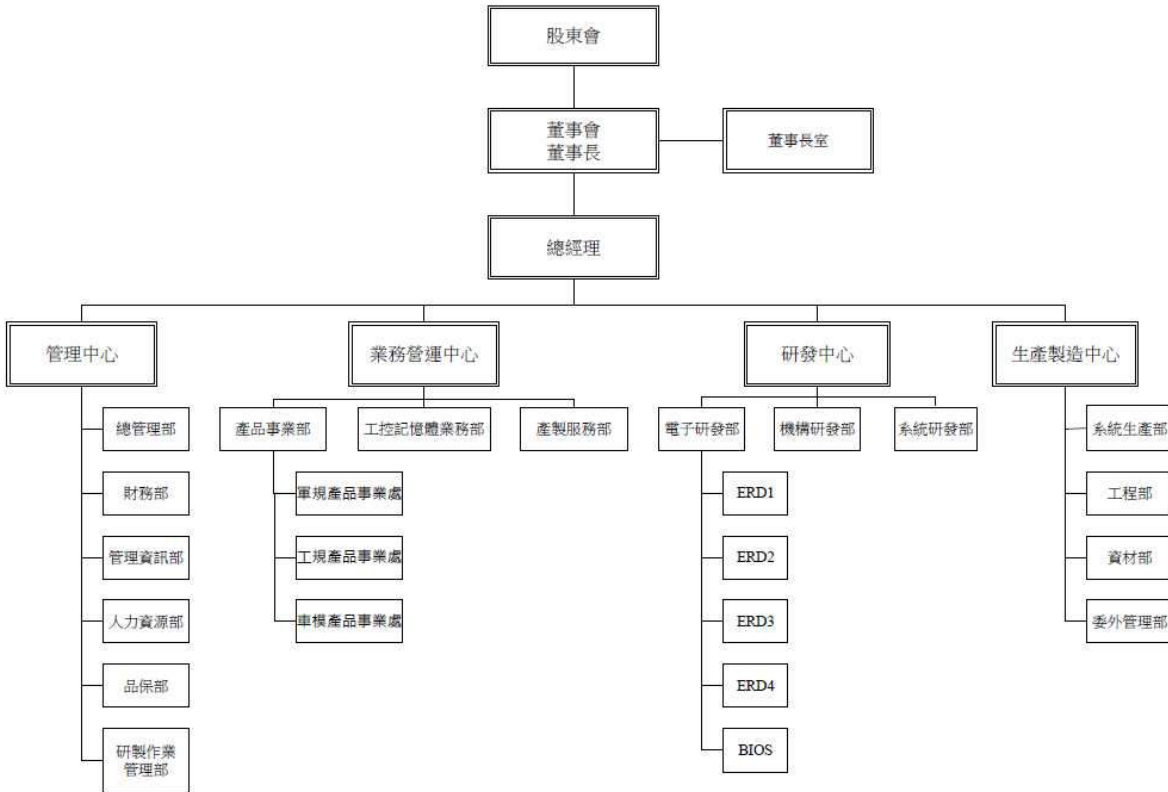

### (二)各部門所營業務

部門名稱	主要職掌
董事長室	<ul style="list-style-type: none"> <li>● 公司經營策略規劃、營運目標擬訂及督導公司整體運作，以及統籌公司股務業務、董事會及股東會召開事宜。</li> <li>● 公司營運策略執行與管理，營運目標推動、執行，溝通與協調，並指揮各事業單位任務之執行。</li> <li>● 各項內控制度建立、運作、稽核及檢討並提供改善建議。</li> </ul>
稽核室	<ul style="list-style-type: none"> <li>● 參與及督導內部控制制度之建立。</li> <li>● 查核內部控制制度之合適性與有效性。</li> <li>● 確保內部控制運作之程度與品質。</li> <li>● 其他依據法令規定執行事項。</li> </ul>
總管理部	<ul style="list-style-type: none"> <li>● 固定資產管理及盤點及制度建立與推行。</li> <li>● 辦公事務機器維護及管理、負責總務之庶務用品採購、維護與請款等。</li> <li>● 股務相關作業</li> </ul>



部門名稱	主要職掌
財務部	● 財務、會計運作與規劃作業：預算控制分析、稅務處理、財會制度建立與執行、資金之調度與運用、各項帳款、稅務相關之會計作業處理。
管理資訊部	● 資訊系統作業規劃、功能開發、設計與管理，重大資訊專案導入與專業技術服務；電腦軟體、系統維護與管理，硬體設備管理維護保養；資料處理與網路資訊安全管理。
人力資源部	● 人事任免、升降、調遷、離退、考績、獎懲、保險、薪資福利等作業之辦理等。
品保部	● 各項品質認證及管理系統相關之程序書增訂、修改及管理、提供各類品質報告(週報/月報)予客戶、各類異常處理與追蹤等。
研製作業管理部	● 研發作業流程管控及執行、生產作業流程管控及執行。 ● 料號、生產表建置及管理相關作業。
產品事業部	● 負責軍規/工規/車規及模組化電腦等產品的市場趨勢調查、設計規劃、研發進度掌握、成本控制等。 ● 負責軍規/工規/車規及模組化電腦等市場之客戶開發、產品推廣及銷售等。
工控記憶體業務部	● 負責工控記憶體等產品的市場趨勢調查、設計規劃、研發進度掌握、成本控制等。 ● 負責工控記憶體市場之客戶開發、產品推廣及銷售等。
產製服務部	● 負責專案客戶市場之客戶開發、產品推廣及銷售等。
電子研發部	● 產品（硬體、韌體）設計開發測試驗證及設計變更、提供業務營運中心及生產製造中心技術支援等。
機構研發部	● 系統機構設計與開發、包材的設計、提供業務營運中心及生產製造中心技術支援等。
系統研發部	● 系統產品之開發及驗證、提供生產製造中心技術支援、產品技術文件資料的編寫、解決客戶反應之產品問題等。
系統生產部	● 負責整體生產計劃之執行與進度管控 產品製造品質管理、生產效率掌握與提昇、規劃與管理。
工程部	● 生產製程之規劃及生產技術之改善 ● 生產作業程式之擬定 ● 工程規格之制定 ● 文件管理及管制 ● 模具之開發及樣品之製作
資材部	● 負責公司廠內生產端等事務之監督與管理，包含生產排程、物料採購、庫存控管、評鑑優良外包商等事宜。
委外管理部	● 負責公司所有生產端等委外事務之監督與管理，包含生產排程、物料採購、庫存控管、評鑑優良外包商及委外代工生產等事宜。

## 二、董事、監察人、總經理、副總經理、協理、各部門及分支機構主管資料

### (一)董事及監察人資料

105年4月30日

職稱	姓名	性別	國籍或註冊地	初次選任日期	選任日期	任期	選任時持有股份		現在持有股數		配偶、未成年子女現在持有股份		利用他人名義持有股份		主要經(學)歷	目前兼任本公司及其他公司之職務	具配偶或二親等以內關係之其他主管、董事或監察人		
							股數	持股比例	股數	持股比例	股數	持股比例	股數	持股比例			職稱	姓名	關係
董事長	瑞傳科技(股)公司	—	中華民國	103.11.24	105.12.28	3年	12,000,000	43.75%	12,000,000	43.75%	—	—	—	—	—	註1	—	—	—
	代表人：張稜衡	男					100,000	0.36%	100,000	0.36%	297,000	1.08%	—	—	臺北大學資管所碩士 中科院、神達與神通電腦	註2	—	—	—
董事	瑞傳科技(股)公司	—	中華民國	103.11.24	105.12.28	3年	12,000,000	43.75%	12,000,000	43.75%	—	—	—	—	—	註1	—	—	—
	代表人：官志凱	男					300,000	1.09%	300,000	1.09%	—	—	—	—	中央大學企管所碩士 瑞傳科技(股)公司總經理	註3	—	—	—
董事	瑞傳科技(股)公司	—	中華民國	103.11.24	105.12.28	3年	12,000,000	43.75%	12,000,000	43.75%	—	—	—	—	—	註1	—	—	—
	代表人：江維楨	男					168,365	0.61%	168,365	0.61%	—	—	—	—	臺灣科技大學管理研究所碩士 歲方科技(股)公司董事長	註4	—	—	—
董事	郭振璋	男	中華民國	105.12.28	105.12.28	3年	22,800	0.08%	22,800	0.08%	—	—	—	—	臺灣科技大學工業工程與管理研究所碩士 瑞傳科技(股)公司	註5	—	—	—
董事	連家和	男	中華民國	105.12.28	105.12.28	3年	—	—	—	—	—	—	—	—	東吳大學會計學系 瑞祺電通(股)公司 勤業眾信聯合會計師事務所	註6	—	—	—

職稱	姓名	性別	國籍或註冊地	初次選任日期	選任日期	任期	選任時持有股份		現在持有股數		配偶、未成年子女現在持有股份		利用他人名義持有股份		主要經(學)歷	目前兼任本公司及其他公司之職務	具配偶或二親等以內關係之其他主管、董事或監察人		
							股數	持股比例	股數	持股比例	股數	持股比例	股數	持股比例			職稱	姓名	關係
監察人	利銓投資(股)公司	—	中華民國	105.12.28	105.12.28	3年	3,081,000	11.23%	2,784,000	10.15%	—	—	—	—	—	—	—	—	—
	代表人：陳雪麗	女	中華民國	105.12.28	105.12.28	3年	—	—	—	—	—	—	—	—	銘傳大學會計統計系 利安科技(股)公司財務副總經理	註7	—	—	—
監察人	楊小綠	女	中華民國	105.7.15	105.12.28	3年	28,800	0.11%	28,800	0.11%	—	—	—	—	臺北大學企管所 安侯建業會計師事務所 富邦證券 元富證券	註8	—	—	—

註1：American Portwell Technology, Inc. 董事兼董事長、Portwell Japan, Inc. 董事兼董事長、Portwell Development CO., Ltd. 董事長、Master International Ltd. 董事長、European Portwell Technology B.V.

董事兼董事長、Portwell India Technology Private Limited 董事長、瑞豐彩富(股)公司董事兼董事長、Portwell Korea, Inc. 董事

註2：American Portwell Technology, Inc. 董事、瑞仁生醫(股)公司董事兼董事長

註3：Portwell Japan, Inc. 董事、瑞豐彩富(股)公司董事兼總經理、瑞傳科技(股)公司之董事兼總經理、瑞仁生醫(股)公司董事長、英屬開曼群島商 Holdwel Co., Ltd. 董事

註4：本公司總經理、崑凌科技(股)公司董事長

註5：本公司副總經理、崑凌科技(股)公司總經理

註6：本公司財務長、崑凌科技(股)公司監察人、瑞智科技(股)公司監察人

註7：利安科技(股)公司監察人、利銓投資(股)公司董事長

註8：American Portwell Technology Inc 董事、Portwell Japan, Inc. 董事、瑞智科技(股)公司董事



(二)法人股東之主要股東暨法人股東之主要股東屬法人股東代表者：

1.法人股東之主要股東

106年4月30日

法人股東名稱	法人股東之主要股東
瑞傳科技(股)公司 (註1)	政祺(股)公司 19.31%、魚行創思(股)公司 3.81%、張稜衡 3.05%、三商美邦人壽保險 2.39%、蕭○珍 1.94%、和威(股)公司 1.92%、統一大滿貫基金專戶 1.63%、兆亨豐有限公司 1.52%、勝煒投資有限公司 1.47%、張○鴻 1.38%
利銓投資(股)公司	陳雪麗 60%、朱○佞 20%、朱○荃 20%

註1：資料來源為瑞傳科技(股)公司104年報。

註2：依據個人資料保護法之立法精神，基於保護投資人之個人資料，除係本公司董事、監察人或經理人等外，均採取姓名之第二字以「○」代替之方式揭露，以保障本公司股東權益。

註3：本公開說明書之相關內容遇有註2之情況，均以相同方式表達。

2.第1項之主要股東為法人者其主要股東

106年4月30日

法人股東名稱	法人之主要股東	持股比例
政祺(股)公司(註1)	陳○媛、張潘○花、陳○雄、彭○娥	25.1%
魚行創思(股)公司 (註1)	賀○璇	0.1%
三商美邦人壽保險 (股)公司(註2)	三商投資控股(股)公司 44.47%、商林投資(股)公司 6.20%、樹人投資(股)公司 5.52%、三商福寶(股)公司 2.90%、新制勞工退休基金 1.62%、新光人壽保險(股)公司 1.08%、匯豐銀行託管惠理高息股票基金投資專戶 0.89%、拿帕里(股)公司 0.61%、匯豐銀行託管瑞銀有限公司投資專戶 0.58%、渣打託管貝萊德全球小資本基金 0.58%	64.45%
和威(股)公司(註1)	周○培、賀○涵、張○鴻	51.6%
兆亨豐有限公司 (註1)	張○政	0.5%
勝煒投資有限公司 (註1)	顏○聰	89.0%

註1：非屬公開發行公司，係依其已公開之資料進行揭露。

註2：資料來源為三商美邦人壽保險(股)公司104年報。

(三)董事或監察人是否具有五年以上商務、法律、財務或公司業務所需之工作經驗或相關條件：

106年4月30日

姓名	條件	是否具有五年以上工作經驗及下列專業資格			符合獨立性情形(註1)										兼任其他發行人董事數	其開公立家
		商務、財務、會計或公司業務所須相關科系之公私立大專院校講師以上	法官、檢察官、律師、會計師或其他與公司業務所需之國家考試及格領有證書之專門職業及技術人員	商務、財務、會計或公司業務所須之工作經驗	1	2	3	4	5	6	7	8	9	10		
瑞傳科技(股)公司 代表人：張稜衡	—	—	✓	—	—	✓	✓	✓	✓	✓	✓	✓	—	—		
瑞傳科技(股)公司 代表人：官志凱	—	—	✓	—	—	—	✓	—	—	✓	✓	✓	—	—		
瑞傳科技(股)公司 代表人：江維楨	—	—	✓	—	—	—	✓	✓	✓	✓	✓	✓	—	—		
郭振璋	—	—	✓	—	—	✓	—	✓	✓	✓	✓	✓	✓	—		
連家和	—	✓	✓	—	—	✓	✓	✓	✓	✓	✓	✓	✓	—		
利銓投資(股)公司 代表人：陳雪麗	—	—	✓	✓	✓	✓	✓	✓	✓	✓	✓	✓	—	—		
楊小綠	—	—	✓	—	—	✓	✓	—	—	✓	✓	✓	✓	—		

註：各董事、監察人於選任前二年及任職期間符合下述各條件者，請於各條件代號下方空格中打“✓”。

- (1)非為公司或其關係企業之受僱人。
- (2)非公司之關係企業之董事、監察人(但如為公司或其母公司、子公司依本法或當地國法令設置之獨立董事者，不在此限)。
- (3)非本人及其配偶、未成年子女或以他人名義持有公司已發行股份總額百分之一以上或持股前十名之自然人股東。
- (4)非前三款所列人員之配偶、二親等以內親屬或三親等以內直系血親親屬。
- (5)非直接持有公司已發行股份總額百分之五以上法人股東之董事、監察人或受僱人，或持股前五名法人股東之董事、監察人或受僱人。
- (6)非與公司有財務或業務往來之特定公司或機構之董事(理事)、監察人(監事)、經理人或持股百分之五以上股東。
- (7)非為公司或關係企業提供商務、財務、會計等服務或諮詢之專業人士、獨資、合夥、公司或機構之企業主、合夥人、董事(理事)、監察人(監事)、經理人及其配偶。但依股票上市或於證券商營業處所買賣公司薪資報酬委員會設置及行使職權辦法第七條履行職權之薪資報酬委員會成員，不在此限。
- (8)未與其他董事間具有配偶或二親等以內之親屬關係。
- (9)未有公司法第30條各款情事之一。
- (10)未有公司法第27條規定以政府、法人或其代表人當選。

## (四)總經理、副總經理、協理、各部門及分支機構主管資料

106年4月30日

職稱	姓名	性別	國籍	就任日期	持有股份		配偶、未成年子女持有股份		利用他人名義持有股份		主要經(學)歷	目前兼任其他公司之職務	具配偶或二親等以內關係之經理人		
					股數	持股比率	股數	持股比率	股數	持股比率			職稱	姓名	關係
總經理	江維楨	男	中華民國	105/7/1	168,365	0.61%	—	—	—	—	台灣科技大學管理研究所碩士 崑崙科技(股)公司董事長	崑崙科技股份有限公司董事長	—	—	—
生產製造副總經理	郭振璋	男	中華民國	105/7/1	22,800	0.08%	—	—	—	—	台灣科技大學工業工程與管理所碩士 瑞傳科技(股)公司	崑崙科技股份有限公司董事兼總經理	—	—	—
技術長	蔡銘鑫	男	中華民國	104/1/1	102,000	0.37%	—	—	—	—	朝陽科技大學資訊工程所碩士 瑞傳科技(股)公司	—	—	—	—
財務長	連家和	男	中華民國	105/7/1	—	—	—	—	—	—	東吳大學會計學系 瑞祺電通(股)公司 勤業眾信聯合會計師事務所	崑崙科技股份有限公司監察人 瑞智科技股份有限公司監察人	—	—	—

(五)董事、監察人、總經理及副總經理人之酬金

1.董事之酬金

單位：新台幣千元/千股

職稱	姓名	董事酬金								A、B、C及D等 四項總額占稅後 純益之比例		兼任員工領取相關酬金								A、B、C、D、E、 F及G等七項總 額占稅後純益之 比例		有無領 取來自 子公司 以外轉 投資事 業酬金
		報酬(A)		退職退休金(B)		董事酬勞(C)		業務執行費 用(D)				薪資、獎金及特 支費等(E)		退職退休金(F)		員工酬勞((G)						
		本 公 司	財 務 報 告 內 所 有 公 司	本 公 司	財 務 報 告 內 所 有 公 司	本 公 司	財 務 報 告 內 所 有 公 司	本 公 司	財 務 報 告 內 所 有 公 司	本 公 司	財 務 報 告 內 所 有 公 司	本 公 司	財 務 報 告 內 所 有 公 司	本 公 司	財 務 報 告 內 所 有 公 司	本公司		財務報告內所 有公司		本 公 司	財 務 報 告 內 所 有 公 司	
現金 金額	股票 金額	現金 金額	股票 金額	現金 金額	股票 金額	現金 金額	股票 金額	現金 金額	股票 金額	現金 金額	股票 金額	現金 金額	股票 金額	現金 金額	股票 金額	現金 金額	股票 金額					
董事長	瑞傳科技(股)公司 代表人：吳慶祥(註1)					776	776	-	-	2.82%	3.87%	4,57	4,570	117	117	1,243	-	1,24	-	32.36%	33.42%	-
董事長	瑞傳科技(股)公司 代表人：張稜衡(註1)																					
董事	瑞傳科技(股)公司 代表人：黃建昌(註1)																					
董事	瑞傳科技(股)公司 代表人：朱峰毅(註1)																					
董事	瑞傳科技(股)公司 代表人：張稜衡(註1)																					
董事	瑞傳科技(股)公司 代表人：官志凱(註2)																					
董事	瑞傳科技(股)公司 代表人：江維楨(註2)																					
董事	郭振璋(註2)																					
董事	連家和(註2)																					

\*除上表揭露外，最近年度公司董事會財務報告內所有公司提供服務(如擔任非屬員工之顧問等)領取之酬金：無。

註1：104年9月4日瑞傳科技(股)公司改派代表人朱峰毅董事接任吳慶祥董事職務後，董事會改選董事長，由張稜衡董事接任董事長職務，並於105年7月15日全面改選。

註2：105年12月28日股東臨時會當選。



酬金級距表

給付本公司各個董事酬金級距	董事姓名			
	前四項酬金總額(A+B+C+D)		前七項酬金總額(A+B+C+D+E+F+G)	
	本公司	財務報告內所有公司	本公司	財務報告內所有公司
低於 2,000,000 元	瑞傳科技(股)公司代表人：吳慶祥、 瑞傳科技(股)公司代表人：張稜衡、 瑞傳科技(股)公司代表人：黃建昌、 瑞傳科技(股)公司代表人：朱峰毅、 瑞傳科技(股)公司代表人：官志凱、 瑞傳科技(股)公司代表人：江維楨、 郭振瑋、連家和	瑞傳科技(股)公司代表人：吳慶祥、 瑞傳科技(股)公司代表人：張稜衡、 瑞傳科技(股)公司代表人：黃建昌、 瑞傳科技(股)公司代表人：朱峰毅、 瑞傳科技(股)公司代表人：官志凱、 瑞傳科技(股)公司代表人：江維楨、 郭振瑋、連家和	—	—
2,000,000 元 (含) ~ 5,000,000 元 (不含)	—	—	—	—
5,000,000 元 (含) ~ 10,000,000 元 (不含)	—	—	瑞傳科技(股)公司代表人：吳慶祥、 瑞傳科技(股)公司代表人：張稜衡、 瑞傳科技(股)公司代表人：黃建昌、 瑞傳科技(股)公司代表人：朱峰毅、 瑞傳科技(股)公司代表人：官志凱、 瑞傳科技(股)公司代表人：江維楨、 郭振瑋、連家和	瑞傳科技(股)公司代表人：吳慶祥、 瑞傳科技(股)公司代表人：張稜衡、 瑞傳科技(股)公司代表人：黃建昌、 瑞傳科技(股)公司代表人：朱峰毅、 瑞傳科技(股)公司代表人：官志凱、 瑞傳科技(股)公司代表人：江維楨、 郭振瑋、連家和
10,000,000 元 (含) ~ 15,000,000 元 (不含)	—	—	—	—
15,000,000 元 (含) ~ 30,000,000 元 (不含)	—	—	—	—
30,000,000 元 (含) ~ 50,000,000 元 (不含)	—	—	—	—
50,000,000 元 (含) ~ 100,000,000 元 (不含)	—	—	—	—
100,000,000 元以上	—	—	—	—
總計	8 人	8 人	8 人	8 人



2. 監察人之酬金：

單位：新台幣千元

職稱	姓名	監察人酬金						A、B及C等三項總額 占稅後純益之比例		有無領取來自子公司以外轉投資事業酬金
		報酬(A)		酬勞(B)		業務執行費用(C)		本公司	財務報告內所有公司	
		本公司	財務報告內所有公司	本公司	財務報告內所有公司	本公司	財務報告內所有公司			
監察人	瑞傳科技(股)公司 代表人：郭振璋(註1)	—	—	258	258	—	—	1.29%	1.29%	—
監察人	利銓投資(股)公司 代表人：陳雪麗(註2)									
監察人	楊小綠(註2)									

註1：瑞傳科技(股)公司代表人郭振璋於105年6月30日辭任。

註2：105年12月28日股東臨時會當選。

酬金級距表

給付本公司各個監察人酬金級距	監察人姓名	
	前三項酬金總額(A+B+C)	
	本公司	財務報告內所有公司 D
低於 2,000,000 元	瑞傳科技(股)公司代表人：郭振璋、利銓投資(股)公司 代表人：陳雪麗、楊小綠	瑞傳科技(股)公司代表人：郭振璋、利銓投資(股)公司 代表人：陳雪麗、楊小綠
2,000,000 元 (含) ~ 5,000,000 元 (不含)	—	—
5,000,000 元 (含) ~ 10,000,000 元 (不含)	—	—
10,000,000 元 (含) ~ 15,000,000 元 (不含)	—	—
15,000,000 元 (含) ~ 30,000,000 元 (不含)	—	—
30,000,000 元 (含) ~ 50,000,000 元 (不含)	—	—
50,000,000 元 (含) ~ 100,000,000 元 (不含)	—	—
100,000,000 元以上	—	—
總計	3 人	3 人



### 3.總經理及副總經理之酬金

單位：新台幣千元/千股

職稱	姓名	薪資(A) (註2)		退職退休金 (B)		獎金及特支費等 等(C)		員工酬勞金額(D)				A、B、C及D等四項總額占稅後 純益之比例(%)		有無領取來自子公司 以外轉投資事業酬金
		本公司	財務報 告內所 有公司	本公司	財務報 告內所 有公司	本公司	財務報 告內所 有公司	本公司		財務報告內所有 公司		本公司	財務報告內所 有公司	
								現金 金額	股票 金額	現金 金額	股票 金額			
總經理	江維楨	1,625	1,625	90	90	—	—	—	—	—	—	8.55%	8.55%	—
副總經理	郭振瑋													

酬金級距表

給付本公司各個總經理及副總經理酬金級距	總經理及副總經理姓名	
	本公司	財務報告內所有公司
低於 2,000,000 元	江維楨、郭振瑋	江維楨、郭振瑋
2,000,000 元 (含) ~ 5,000,000 元 (不含)	—	—
5,000,000 元 (含) ~ 10,000,000 元 (不含)	—	—
10,000,000 元 (含) ~ 15,000,000 元 (不含)	—	—
15,000,000 元 (含) ~ 30,000,000 元 (不含)	—	—
30,000,000 元 (含) ~ 50,000,000 元 (不含)	—	—
50,000,000 元 (含) ~ 100,000,000 元 (不含)	—	—
100,000,000 元以上	—	—
總計	2 人	2 人



4.分派員工酬勞之經理人姓名及分派情形

單位：新台幣千元

	職稱	姓名	股票金額	現金金額	總計	總額占稅後純益之比例(%)
經理人	總經理 (註 1)	張稜衡	—	2,226	2,226	11.06
	技術長	蔡銘鑫				

註：1. 已於 105/7/15 卸任總經理職務

2. 除上開人員外，其餘經理人並未參與分配本公司 104 年度員工酬勞；本公司 105 年度員工酬勞計 2,638 千元，尚待股東會決議後分配之。

5.本公司酬金政策

(1)本公司及合併報表所有公司於最近二年度支付本公司董事、監察人、總經理及副總經理酬金總額占個體或個別財務報告稅後純益比例

單位：%

項目	105 年度		104 年度	
	本公司	合併報表內所有公司	本公司	合併報表內所有公司
董事酬金	32.27	32.27	—	—
監察人酬金	0.70	0.70	—	—
總經理及副總經理酬金	8.52	8.52	—	—

註：104 年度未有支付上述酬金。

- a.本公司於106年3月9日董事會通過擬議分派員工酬勞新台幣2,270,000元及董事酬勞新台幣520,000元。截至年報刊印日止，提撥員工酬勞與董事酬勞尚未經股東會決議通過，此係暫估擬議配發數。
- b.董事酬金變動說明：本公司董事及監察人之報酬依公司章程規定，依當年度獲利(即稅前利益扣除分派員工酬勞及董監事酬勞前之利益)扣除累積虧損後，如尚有餘額應提撥不高於2%為董監事酬勞。
- c.總經理及副總經理酬金變動說明：總經理及副總經理之酬金包含薪資、獎金及員工酬勞，薪資水準係依對公司所擔任之職位、所承擔之責任及對本公司之貢獻度，並參酌同業水準議定。
- d.與經營績效及未來風險之關聯性：  
訂定酬金之程序，除參考公司整體的營運績效，亦考量個人之績效達成

率及對公司績效之貢獻度，而給予合理的報酬。此外，本公司為降低未來之營運風險，將隨時視實際經營狀況及相關法令適時檢討酬金制度，以謀求本公司永續經營與風險控管之平衡。綜上所述，本公司支付董事、監察人、總經理及副總經理酬金之政策及訂定酬金之程序，與經營績效具有正向關聯性。

### 三、公司治理運作情形

#### (一)董事會運作情形

最近年度(105)及本年度(106)截至年報刊印日止董事會開會11次(A)，董事出席情形如下：

職稱	姓名	實際出(列)席次數 B	委託出席次數	實際出(列)席率(%) 【B/A】	備註
董事長	瑞傳科技(股)公司 代表人：張稜衡	11	0	100%	—
董事	瑞傳科技(股)公司 代表人：官志凱	2	1	67%	新任/105年12月28日改選
董事	瑞傳科技(股)公司 代表人：江維楨	7	0	100%	新任/105年7月15日改選 連任/105年12月28日改選
董事	郭振瑋	3	0	100%	新任/105年12月28日改選
董事	連家和	3	0	100%	新任/105年12月28日改選
董事	黃建昌	4	0	100%	舊任/105年7月15日解任
董事	朱峰毅	4	0	100%	舊任/105年7月15日解任
董事	利銓投資(股)公司 代表人：陳雪麗	4	0	100%	舊任/105年12月28日解任

本屆董事改選及就任日期：105年12月28日

其他應記載事項：

- 一、證交法第14條之3所列事項暨其他經獨立董事反對或保留意見且有紀錄或書面聲明之董事會議決事項，應敘明董事會日期、期別、議案內容、所有獨立董事意見及公司對獨立董事意見之處理：本公司無此情形發生。
- 二、董事對利害關係議案迴避之執行情形，應敘明董事姓名、議案內容、應利益迴避原因以及參與表決情形：

董事會日期	董事姓名	議案內容	應利益迴避原因	參與表決情形
105/7/15	江維楨	聘任總經理案	與自身有利害關係	利益迴避未參與討論及表決

三、當年度及最近年度加強董事會職能之目標（例如設立審計委員會、提昇資訊透明度等）與執行情形評估：為提昇資訊透明度，有關澄清平面報導、公司重大營運相關消息均將以重大訊息方式公布。

(二) 監察人參與董事會運作情形：

最近年度(105)及本年度(106)截至年報刊印日止董事會開會11次(A)，監察人列席情形如下：

職稱	姓名	實際列席次數 (B)	實際列席率 (%) (B/A) (註)	備註
監察人	利銓投資(股)公司 代表人：陳雪麗	3	100%	新任/105年12月28日改選
監察人	楊小綠	7	100%	連任/105年12月28日改選
監察人	郭振瑋	4	100%	舊任/105年7月15日解任

其他應記載事項：

一、監察人之組成及職責：

(一)監察人與公司員工及股東之溝通情形（例如溝通管道、方式等）：

1.本公司監察人可透過董事會、稽核報告或隨時調閱本公司財務業務情況等相關資料了解公司執行情形。

2.本公司員工或股東等則可透過電話、書信、e-mail 等方式與本公司監察人聯繫。

(二)監察人與內部稽核主管及會計師之溝通情形（例如就公司財務、業務狀況進行溝通之事項、方式及結果等）：

本公司內部稽核均定期提供稽核報告予監察人，並透過董事會報告了解內部稽核作業。本公司監察人隨時調閱本公司財務與業務資料之執行情形。會計師則不定期安排與監察人會議，查核時如有需要亦會考量主動提供相關資料供監察人參考，若監察人認為有需要，則可隨時與稽核主管或會計師溝通。

二、監察人列席董事會如有陳述意見，應敘明董事會日期、期別、議案內容、董事會決議結果以及公司對監察人陳述意見之處理：本公司無此情形發生。

(三)公司治理運作情形及其與上市上櫃公司治理實務守則差異情形及原因：

項目	運作情形			與上市上櫃公司治理實務守則差異情形及原因
	是	否	摘要說明	
一、公司是否依據「上市上櫃公司治理實務守則」訂定並揭露公司治理實務守則？	✓		本公司已依據「公司治理實務守則」訂定公司治理守則，於成立至今，重視股東權益並以誠信經營為理念。	無重大差異
二、公司股權結構及股東權益				
(一)公司是否訂定內部作業程序處理股東建議、疑義、糾紛及訴訟事宜，並依程序實施？	✓		(一)本公司為確保股東權益，建立適當管道妥善處理股東建議或疑義及糾紛等事項，已明訂於「公司治理守則」，並設有股務人員及發言人制度依程序實施。	無重大差異
(二)公司是否掌握實際控制公司之主要股東及主要股東之最終控制者名單？	✓		(二)本公司之經營階層與本公司主要股東維持良好之互動。	無重大差異
(三)公司是否建立、執行與關係企業間之風險控管及防火牆機制？	✓		(三)本公司已依規定訂定「對子公司監督與管理辦法」並遵循內控程序，且與關係企業間之權責，有明確劃分，以強化風險管理。	無重大差異
(四)公司是否訂定內部規範，禁止公司內部人利用市場上未公開資訊買賣有價證券？	✓		(四)目前已訂定「內部重大資訊處理作業程序」避免資訊不當洩漏，並不定期對內部人進行宣導，避免誤觸內線交易相關規定。	無重大差異
三、董事會之組成及職責				
(一)董事會是否就成員組成擬訂多元化方針及落實執行？	✓		(一)本公司董事之選任，除專業背景外，均具備專業技能、產業經歷與執行業務所需具備之知識、技能與素養。	無重大差異
(二)公司除依法設置薪資報酬委員會及審計委員會外，是否自願設置其他各類功能性委員會？	✓		(二)為落實公司治理精神，本公司計畫於今年成立薪資報酬委員會與審計委員會。	無重大差異
(三)公司是否訂定董事會績效評估辦法及其評估方式，每年並定期進行績效評估？	✓		(三)定期檢視董事出席會議情形，並以專業客觀角度評估董事之薪資報酬政策。	無重大差異
				無重大差異



項目	運作情形		與上市上櫃公司 治理實務守則差 異情形及原因	
	是	否		摘要說明
(四)公司是否定期評估簽證會計師獨立性？	✓		(四)本公司係依會計師職業道德規範公報第10號及會計師法第47條，定期召開董事會評估會計師之獨立性。	
四、上市上櫃公司是否設置公司治理專(兼)職單位或人員負責公司治理相關事務(包括但不限於提供董事、監察人執行業務所需資料、依法辦理董事會及股東會之會議相關事宜、辦理公司登記及變更登記、製作董事會及股東會議事錄等)？	✓		本公司目前由管理中心負責及指派人員承辦公司治理相關事務。	無重大差異
五、公司是否建立與利害關係人(包括但不限於股東、員工、客戶及供應商等)溝通管道，及於公司網站設置利害關係人專區，並妥適回應利害關係人所關切之重要企業社會責任議題？	✓		公司網站利害關係人專區尚未建置完成，目前由發言人、股務及相關承辦人員負責處理與利害關係人溝通事宜。	公司網站利害關係人專區將於今年完成建置。
六、公司是否委任專業股務代辦機構辦理股東會事務？	✓		已委由凱基證券股份有限公司股務代理部辦理股東會事務。	無重大差異
七、資訊公開 (一)公司是否架設網站，揭露財務業務及公司治理資訊？	✓		(一)對於相關資訊之揭露，本公司皆採取適當公開之態度，並儘可能於網站中揭露。	無重大差異
(二)公司是否採行其他資訊揭露之方式(如架設英文網站、指定專人負責公司資訊之蒐集及揭露、落實發言人制度、法人說明會過程放置公司網站等)？	✓		(二)適時對透過本公司網站、媒體以及公開股市觀測站機制對投資大眾揭露本公司之營運資訊及概況，並設有發言人制度使本公司之相關資訊得以彈性有效率的對外揭露。	無重大差異

項目	運作情形		與上市上櫃公司治理實務守則差異情形及原因
	是	否	
八、公司是否有其他有助於瞭解公司治理運作情形之重要資訊（包括但不限於員工權益、僱員關懷、投資者關係、供應商關係、利害關係人之權利、董事及監察人進修之情形、風險管理政策及風險衡量標準之執行情形、客戶政策之執行情形、公司為董事及監察人購買責任保險之情形等）？	✓		<p>1.員工權益及僱員關懷：本公司之經營理念本著重在以人為本、以誠為業、以客為尊、以和為貴，也就是「人誠客和、本業尊貴」的理念，因此本公司自創業以來即相當注重員工權益的維護，並採取人性化之員工自我管理為主軸，除必要之制度與規定外，尚無其他額外或過分不合理的要求。本公司依法設立職工福利委員會，遴選福利委員辦理各項福利措施。</p> <p>本公司一向以注重員工、關懷員工為經營理念之一，為充分照顧員工，本公司員工除有年假、勞健保、團保等一般福利外，並享有生日禮金、健康檢查、員工分紅、員工旅遊、年節獎金、婚喪補助、社團活動等各項福利措施。</p> <p>2.投資者關係：本公司設有發言人、代理發言人等專人負責處理有關投資之相關問題，將不定期舉辦法人說明會說明有關本公司之營運情形，公司網站亦會提供相關訊息。</p> <p>3.供應商關係：本公司與供應商間均能保持良好合作關係，並且和主要供應商合作簽訂相關合約，以保障雙方之權利與義務。本公司定期辦理供應商評鑑，以維持並確保本公司產品品質，至於供需雙方合約履行及付款期程方面，本公司除事前審核其權益義務之合理性外，均恪遵合約規定辦理，自本公司創立迄今，尚無因此項事務發生任何糾紛。</p>





項目	運作情形		與上市上櫃公司 治理實務守則差 異情形及原因
	是	否	
			<p>4.利害關係人之權利：本公司已訂定「關係人交易管理辦法」，以保障本公司與利害關係人之權利，並與主要供應商簽訂相關合約等，以保障雙方之合法權利義務。在利害關係人權利方面，本公司均審慎遵守政府相關法令之要求與分際，來執行相關事務，迄今尚未發生逾越法令之情事。</p> <p>5.本公司已為董事及監察人購買責任保險，以保障並維護公司及股東之權益。</p> <p>6.對於涉及董監事個人利益之事項，本公司董監事均主動採取自我約束之態度加以迴避。</p>
九、請就臺灣證券交易所股份有限公司公司治理中心最近年度發布之公司治理評鑑結果說明已改善情形，及就尚未改善者提出優先加強事項與措施。(未列入受評公司者無需填列)		✓	本公司未列入受評公司，無需填列。

(四)公司如有設置薪酬委員會者，應揭露其組成、職責及運作情形：無

(五)履行社會責任情形：

項 目	運作情形			與上市上櫃公司企業社會責任守則差異情形及原因
	是	否	摘要說明	
一、落實公司治理				
(一)公司是否訂定企業社會責任政策或制度，以及檢討實施成效？		✓	(一)本公司已訂定「企業社會責任守則」，在但對於員工福利、勞工安全衛生、環境保護、社會參與、消費者權益等各方面均不遺餘力，致力於實踐社會責任。	無重大差異
(二)公司是否定期舉辦社會責任教育訓練？	✓		(二)不定期於公司的會議或教育訓練中宣導，全體員工秉持一致信念具體落實。	無重大差異
(三)公司是否設置推動企業社會責任專(兼)職單位，並由董事會授權高階管理階層處理，及向董事會報告處理情形？	✓		(三)主要由董事長室、稽核室、人力資源部等部門各就所負責部分主導推行，公司其它部門則負責盡力執行。董事會成員與管理階層對於從業行為之誠信、道德與倫理相當重視，但未有董事會授權及向董事會報告處理情形。	無重大差異
(三)公司是否訂定合理薪資報酬政策，並將員工績效考核制度與企業社會責任政策結合，及設立明確有效之獎勵與懲戒制度？	✓		(四)公司之薪資報酬政策、員工績效考核制度與企業社會責任政策結合並有設立獎懲制度。	無重大差異
二、發展永續環境				
(一)公司是否致力於提升各項資源之利用效率，並使用對環境負荷衝擊低之再生物料？	✓		(一)本公司對環境保護之具體作法： 1.本公司對於資源回收再利用及垃圾分類之措施已行之多年，對於各項報廢物品皆交由合格之回收廠商處理。在包裝材料上，公司也儘可能使用再生物料來降低對環境負荷的衝擊。	無重大差異



項目	運作情形			與上市櫃公司企業社會責任守則及原因
	是	否	摘要說明	
			<p>2.於日常作業中倡導節約能源、以提昇能源效率。減少不必要之差旅，增設視訊會議系統（video conference）設備，並宣導同仁多加利用。日常生活中推行綠色庶務，減用紙杯及瓶裝水等，以減少一次性廢棄物對於地球環境的衝擊。</p> <p>3.雨水回收系統，使用綠色環保概念，將日常下雨之雨水，經過層層過濾，充分利用回收至雨水回收池，用以平時灌溉廠區周圍之植物，綠化環境。</p> <p>4.改變冷氣空調的用電量，調整Cooling Tower運轉溫度，使冰水主機運轉負載降低，平衡電力使用，降低電力耗損。</p> <p>5.公共區域使用自動照明裝置，採紅外線偵測，有職員經過時才開啟附近的照明，降低夜間照明的電力耗損。</p> <p>6.照明系統改採LED與T5燈管等節能照明設備，降低耗電量，並推展至公司中各個角落，落實節能減碳。</p>	

項 目	運作情形			與上市櫃公司社會責任守則差異情形及原因
	是	否	摘要說明	
(二)公司是否依其產業特性建立合適之環境管理制度？	✓		(二)公司依據產業類別與特性，積極建立合適之環境管理制度，並已取得ISO-9001等國際認證。公司由管理中心負責廠區安全衛生管理工作之規劃、執行及查核等工作，有效及時地達成安全生產，並確保員工健康，打造符合環保規範要求之工作環境。	無重大差異
(三)公司是否注意氣候變遷對營運活動之影響，並執行溫室氣體盤查、制定公司節能減碳及溫室氣體減量策略？	✓		(三)本公司力行節能減碳措施，隨手關燈及控制冷氣溫度等，以減少能源浪費。	無重大差異
<p>三、維護社會公益</p> <p>(一)公司是否依照相關法規及國際人權公約，制定相關之管理政策與程序？</p>	✓		<p>(一)公司之企業精神著重在「人誠客和、本業尊貴」的理念，因此自創業以來即相當注重員工權益的維護，並採取人性化之員工自我管理為主軸，配合必要之制度與規定。</p> <p>為維護兩性工作平等及人格尊嚴，本公司嚴禁就業場所之性騷擾行為，訂定「工作場所性騷擾防治及申訴處理辦法」，將定期舉辦或鼓勵員工參加性騷擾防治之教育講習。</p> <p>此外，公司給予員工充分之尊重及妥善之生活照料，勞資關係一向良好，除了良好工作環境及優渥的待遇外，另外透過各種福利措施及休閒活動，使得員工在工作之餘得以紓解身心，進而凝聚向心力，維繫公司之永續經營。</p>	無重大差異



項 目	運作情形			與上市上櫃公司企業社會責任實務守則差異情形及原因
	是	否	摘要說明	
(二)公司是否建置員工申訴機制及管道，並妥適處理？	✓		(二)已設置，並保障申訴人之權益。	無重大差異
(三)公司是否提供員工安全與健康之工作環境，並對員工定期實施安全與健康教育？	✓		(三)本公司對員工均有實施勞工安全宣導、消防講習演練、健康檢查等。	無重大差異
(四)公司是否建立員工定期溝通之機制，並以合理方式通知對員工可能造成重大影響之營運變動？	✓		(四)公司依據勞資會議辦法，每季舉行勞資會議。除於會前邀請勞資雙方代表提案，會中並針對公司重大政策提出說明，務求雙方溝通無障礙。除此之外，公司特設立員工意見反應信箱，針對同仁的提問，務求在最短時間內做出回應；對於願意發表意見的同仁，公司會力行當事人資訊保密，嚴禁任何形式之不適當的訊息揭露，以避免不必要的困擾產生。	無重大差異
(五)公司是否為員工建立有效之職涯能力發展培訓計畫？	✓		(五)公司依據發展策略，提供員工符合組織成長與員工未來職能發展之多方面培訓計畫。如：職前訓練、在職訓練、專業訓練、在職進修方案等，強化知識與技能，提升公司整體管理能力，以做好員工自我發展。	無重大差異

項目	運作情形			與上市上櫃公司企業社會責任實守則差異情形及原因
	是	否	摘要說明	
(六)公司是否就研發、採購、生產、作業及服務流程等制定相關保護消費者權益政策及申訴程序？	✓		(六)在消費者權益面，公司主要以直接銷售予產品的供應商為主，並未直接面對一般消費者。針對本公司客戶則已訂定「客戶訴怨處理程序」，提供客戶訴怨之反應管道。	無重大差異
(七)對產品與服務之行銷及標示，公司是否遵循相關法規及國際準則？	✓		(七)公司已取得ISO-9001等國際認證，並遵循相關法規及國際準則。	無重大差異
(八)公司與供應商來往前，是否評估供應商過去有無影響環境與社會之紀錄？	✓		(八)公司重視環境保護，會依據內部評估程序進行審核，審慎選擇廠商，共同保護環境。	無重大差異
(九)公司與其主要供應商之契約是否包含供應商如涉及違反其企業社會責任政策，且對環境與社會有顯著影響時，得隨時終止或解除契約之條款？	✓		(九)已訂定供應商之相關管理辦法，要求供應商具備財務健全以及遵守契約所訂安全要求之能力、具備察覺及改正安全缺失之能力，並能提供本公司安全認證優質企業資格證明，如有涉及不法時，公司會隨時終止或解除契約。	無重大差異
四、加強資訊揭露 (一)公司是否於其網站及公開資訊觀測站等處揭露具攸關性及可靠性之企業社會責任相關資訊？	✓		透過本公司網站、年報、公開資訊觀測站、媒體等揭露企業社會責任執行情形。 公司以永續發展為經營目標，對於企業社會責任之推廣與實踐不遺餘力。兼顧所有利害關係人之利益，落實公司治理，保護環境生態、維護社會公益，具體成果，分述於本章各節內容，目前規劃編製之企業社會責任報告書，將揭露相關活動之推動情形。	無重大差異



項 目	運作情形			與上市上櫃公司企業社會責任實務守則差異情形及原因
	是	否	摘要說明	
五、			公司如依據「上市上櫃公司企業社會責任實務守則」訂有本身之企業社會責任守則者，請敘明其運作與所訂守則之差異情形：無重大差異。	
六、			<p>其他有助於瞭解企業社會責任運作情形之重要資訊：</p> <p>本項已逐一說明於前揭第一項~第四項。</p> <p>此外，作為企業公民的一員，瑞利除善盡提供綠色優質產品、服務社會的本分外，亦積極參與下列各類社會公益活動：</p> <ol style="list-style-type: none"> <li>1. 在社會貢獻方面，公司提供在學學生企業見習參訪機會，讓優秀學子能提前獲得產業經驗。</li> <li>2. 利用集團員工人數之優勢，不定期揪團發起愛心團購採買愛心農產品，幫助弱勢農民解決農產品銷售問題。</li> <li>3. 公司同仁發揮愛心將衣物交由公司整理，再由公司同仁選取與捐贈慈善機構。</li> <li>4. 公司舉辦活動，特別邀請土城及樹林地區商家，提供在地特色美食，做為敦親睦鄰之好厝邊。</li> </ol>	
七、			公司企業社會責任報告書如有通過相關驗證機構之查證標準，應加以敘明：不適用。	

(六)其履行誠信經營情形及採行措施：

項 目	運 作 情 形		與上市上櫃公司誠信經營守則差異情形及原因	
	是	否		摘要說明
一、訂定誠信經營政策及方案				
(一)公司是否於規章及對外文件中明示誠信經營之政策、作法，以及董事會與管理階層積極落實經營政策之承諾？	✓		(一) 公司落實之情形： 1. 本公司已訂定「道德行為準則」、「誠信經營守則」、「誠信經營作業程序及行為指南」。 2. 本公司董事會成員與管理階層均重視道德誠信之從業行為，秉持廉潔、透明及負責之經營理念，以誠信政策執行，以創造永續發展之經營環境。	無重大差異
(二)公司是否訂定防範不誠信行為方案，並於各方案內明定作業程序、行為指南、違規之懲戒及申訴制度，且落實執行？	✓		(二)公司落實執行「道德行為準則」、「誠信經營守則」、「誠信經營作業程序及行為指南」，並全體一致遵循公司法、證券交易法、商業會計法等相關規章或其他商業行為之有關法令，以落實誠信經營。	無重大差異
(三)公司是否對「上市上櫃公司誠信經營守則」第七條第二項各款或其他營業範圍內具較高不誠信行為風險之營業活動，採行防範措施？	✓		(三)公司管理階層平時會提醒員工誠信行為之重要性，內部已建立良好之公司治理與內部控制制度環境，以防範不誠信行為之發生。若遇有員工不誠信行為，會視發生情節之重大性，做相關處置。 從事商業行為之過程中，董事、監察人、經理人、受僱人或具有實質控制能力者，不會直間接提供、承諾、要求或收受任何不正當利益，或做出其他違反誠信、不法或違背受託義務等不誠信行為，以求獲得或維持利益。	無重大差異





項 目	運 作 情 形		與上市上櫃公司誠信經營守則差異情形及原因	
	是	否		摘要說明
二、落實誠信經營				
(一)公司是否評估往來對象之誠信紀錄，並於其與往來交易對象簽訂之契約中明訂誠信行為條款？	✓		(一)公司之商業活動秉持透明與公平方式進行，對於客戶與供應商均有評核機制。公司政策為發現客戶、供應商、其他交易對象等如涉及不誠信行為，立即終止或解除合作契約。	無重大差異
(二)公司是否設置隸屬董事會之推動企業誠信經營專(兼)職單位，並定期向董事會報告其執行情形？	✓		(二)本公司由董事長室負責推動企業誠信經營，如發現違反誠信經營之情事，將立即報告董事會。	無重大差異
(三)公司是否制定防止利益衝突政策、提供適當陳述管道，並落實執行？	✓		(三)對於利益衝突之情事發生，公司員工可向直屬部門主管或是董事長室主管報告。	無重大差異
(四)公司是否為落實誠信經營已建立有效的會計制度、內部控制制度，並由內部稽核單位定期查核，或委託會計師執行查核？	✓		(四)稽核室依據年度稽核計劃進行內部控制制度之各項查核工作，公司之會計制度與內部控制制度均能有效運作，落實誠信經營管理。	無重大差異
(五)公司是否定期舉辦誠信經營之內、外部之教育訓練？	✓		(五)不定期於公司內訓課程或重要會議中宣達。	無重大差異
三、公司檢舉制度之運作情形				
(一)公司是否訂定具體檢舉及獎勵制度，並建立便利檢舉管道，及針對被檢舉對象指派適當之受理專責人員？	✓		依據公司之「誠信經營守則」、「誠信經營作業程序及行為指南」，本公司發現或接獲檢舉本公司人員涉有不誠信之行為時，應即刻查明相關事實，如經證實確有違反相關法令或本公司誠信經營政策與規定者，應立即要求行為人停止相關行為，並為適當之處置，且於必要	無重大差異

項 目	運 作 情 形		與上市上櫃公司誠信經營守則差異情形及原因
	是	否	
(二)公司是否訂定受理檢舉事項之調查標準作業程序及相關保密機制？	✓		無重大差異
(三)公司是否採取保護檢舉人不因檢舉而遭受不當處置之措施？	✓		
四、加強資訊揭露 (一)公司是否於其網站及公開資訊觀測站，揭露其所訂誠信經營守則內容及推動成效？	✓		無重大差異
五、公司如依據「上市上櫃公司誠信經營守則」訂有本身之誠信經營守則者，請敘明其運作與所訂守則之差異情形：無重大差異。			
六、其他有助於瞭解公司誠信經營運作情形之重要資訊：本項已逐一說明於前揭第一項至第四項。			

(七)公司如有訂定公司治理守則及相關規章者，應揭露其查詢方式：

本公司已訂定「公司治理守則」、「誠信經營守則」及「薪資報酬委員會組織規程」等公司治理相關規程規則等，並公布於 公開資訊觀測站(網址：<http://mops.twse.com.tw/mops/web/index>)。

(八)其他足以增進對公司治理運作情形之瞭解的重要資訊：無。

(九)內部控制制度執行狀況

1.內部控制聲明書：詳第115頁。

2.會計師審查報告：不適用。

(十)公司及其內部人員依法被處罰、公司對其內部人員違反內部控制制度規定之處罰、主要缺失與改善情形：

最近年度及截至年報刊印日止無此情形發生。

(十一)股東會及董事會重要決議事項：

1.股東會決議：



(1)105年3月7日股東常會決議如下：

- A. 承認一〇四年度財務報表及營業報告書。
- B. 承認一〇四年度盈餘分配案。
- C. 通過盈餘轉增資發行新股案。
- D. 通過訂定增資基準日案。

(2)105年6月21日股東臨時會通決議如下：

- E. 通過依企業併購法規定與歲方科技股份有公司進行合併案。
- F. 通過與歲方科技股份有公司進行合併增資案。

(2)105年7月15日股東臨時會決議如下：

A. 通過董事與監察人改選案：

身 份	戶 號	戶 名
董 事	1	瑞傳科技股份有限公司 代表人：張稜衡
董 事	1	瑞傳科技股份有限公司 代表人：江維楨
董 事	73	利銓投資股份有限公司 代表人：陳雪麗
監察人	137	楊小綠

- B. 通過公司章程修正案。
- C. 通過解除公司新任董事競業禁止案。
- D. 通過將有關機殼生產業務全部讓與子公司歲凌科技股份有限公司案。

(3)105年12月28日股東臨時會決議如下：

- A. 通過公司章程修正案。
- B. 通過股東會議事規則案。
- C. 通過董監事選舉辦法案。
- D. 通過取得或處分資產處理程序案。
- E. 通過背書保證管理辦法案。
- F. 通過資金貸與他人管理辦法案。
- G. 通過董事與監察人改選案：

身 分	戶 號	戶 名
董 事	1	瑞傳科技股份有限公司 代表人：張稜衡
董 事	1	瑞傳科技股份有限公司 代表人：官志凱
董 事	1	瑞傳科技股份有限公司 代表人：江維楨
董 事	65	郭振璋
董 事	—	連家和
監察人	73	利銓投資股份有限公司 代表人：陳雪麗
監察人	137	楊小綠

- H. 通過解除公司新任董事競業禁止案。  
 (4)上述議案執行情形：均已依決議執行完畢。

2.105年度及截至年報刊印日止，董事會重要決議事項之執行情形：

日期	重要決議事項
105.2.25	1. 通過公司章程修正案。 2. 通過一〇四年度員工酬勞及董監事酬勞分派案。 3. 通過一〇四年度財務報表及營業報告書。 4. 通過一〇四年度盈餘分配案。 5. 通過盈餘轉增資發行新股案。 6. 通過召開一〇五年股東常會（由董事會代行）案。 上述議案執行情形：均已依決議執行。
105.5.13	7. 通過依企業併購法規定與崑崙方科技股份有公司進行合併案。 8. 通過與崑崙方科技股份有公司合併增資案。 9. 通過召開一〇五年第一次股東臨時會案。 上述議案執行情形：均已依決議執行。
105.6.21	1. 通過與崑崙方科技股份有限公司合併案之合併基準日案。 上述議案執行情形：均已依決議執行。
105.7.1	1. 通過董事與監察人改選案。 2. 通過公司章程修正案。 3. 通過解除本公司新任董事競業禁止案。 4. 通過將有關機殼生產業務全部讓與本公司百分之百持有之崑崙科技股份有限公司案。 5. 通過召開一〇五年第二次股東臨時會案。 上述議案執行情形：均已依決議執行。
105.7.15	1. 通過選舉本屆董事長案。 2. 通過聘任總經理案。 3. 通過解除經理人競業禁止案。 4. 通過任命主辦會計人員案。 上述議案執行情形：均已依決議執行。
105.7.25	1. 通過本公司機殼業務移轉案。 2. 通過本公司擬投資瑞智科技股份有限公司案。 3. 通過兆豐國際商業銀行短期授信額度申請案。 4. 通過臺灣土地銀行短期授信額度申請案。 上述議案執行情形：均已依決議執行。
105.11.8	1. 通過本公司擬處分瑞智科技股份有限公司股份案。 2. 通過本公司擬辭任瑞智科技股份有限公司法人董事案。 上述議案執行情形：第1案已於105.12.9經董事會決議撤銷，第2案已依決



日期	重要決議事項
	議執行。
105.12.9	<ol style="list-style-type: none"> <li>1. 通過撤銷本公司處分瑞智科技股份有限公司股份案。</li> <li>2. 通過公司章程修正案。</li> <li>3. 通過訂定「股東會議事規則」案。</li> <li>4. 通過訂定「董事及監察人選舉辦法」案。</li> <li>5. 通過訂定「取得或處分資產處理程序」案。</li> <li>6. 通過訂定「背書保證管理辦法」案。</li> <li>7. 通過訂定「資金貸與他人管理辦法」案。</li> <li>8. 通過訂定「董事會議事運作管理辦法」案。</li> <li>9. 通過訂定內部控制制度案。</li> <li>10. 通過一〇六年度營運計畫案。</li> <li>11. 通過任命稽核主管案。</li> <li>12. 通過一〇六年度稽核計畫案。</li> <li>13. 通過簽證會計師之委任及報酬案。</li> <li>14. 通過董事及監察人改選案。</li> <li>15. 通過解除新任董事競業禁止案。</li> <li>16. 通過召開一〇五年第三次股東臨時會案。</li> </ol> <p>上述議案執行情形：均已依決議執行。</p>
105.12.28	<ol style="list-style-type: none"> <li>1. 通過選舉本屆董事長案。</li> </ol> <p>上述議案執行情形：均已依決議執行。</p>
106.3.9	<ol style="list-style-type: none"> <li>1. 通過本公司一〇五年度營業報告書案。</li> <li>2. 通過本公司一〇五年度員工及董監酬勞分派案。</li> <li>3. 通過本公司一〇五年度財務報表案。</li> <li>4. 通過本公司一〇五年度盈餘分派案。</li> <li>5. 通過本公司一〇五年度內部控制制度聲明書案。</li> <li>6. 通過本公司營業地址變更案。</li> <li>7. 通過本公司申請銀行授信額度案。</li> <li>8. 通過本公司擬依法辦理股票公開發行及登錄興櫃案。</li> <li>9. 通過本公司擬辦理股票全面無實體發行案。</li> <li>10. 通過本公司「公司章程」修正案。</li> <li>11. 通過本公司「背書保證管理辦法」修正案。</li> <li>12. 通過本公司「資金貸與他人管理辦法」修正案。</li> <li>13. 通過本公司「取得或處分資產處理程序」修正案。</li> <li>14. 通過本公司「公司治理守則」案。</li> <li>15. 通過本公司「誠信經營守則」案。</li> <li>16. 通過本公司「誠信經營作業程序及行為指南」案。</li> <li>17. 通過本公司「道德行為準則」案。</li> <li>18. 通過本公司「企業社會責任守則」案。</li> </ol>

日期	重要決議事項
	19. 通過本公司「獨立董事之職責範疇規則」案。 20. 通過本公司「審計委員會組織規程」案。 21. 通過本公司「薪資報酬委員會組織規程」案。 22. 通過提請股東會全面改選七席董事(含三席獨立董事)案。 23. 通過本公司一〇四年度財務報表案。 24. 通過提請股東會決議解除本公司新任董事、法人董事及其代表人競業禁止限制。 25. 通過召集本公司一〇六年股東常會案。 上述議案執行情形：第 11、12、19、20、22 及 24 案已於 106.4.25 經董事會決議停止施行，餘均已依決議執行。
106.4.25	1. 通過變更辦理股票全面無實體換發相關日程案。 2. 通過為配合辦理股票全面無實體換發日程之異動，原於 106 年第一次董事會通過之部分議案停止施行案。 3. 通過配合辦理股票全面無實體換發日程之異動，擬更新召集本公司 106 年股東常會案。 上述議案執行情形：依決議執行中。

(十二)董事或監察人對董事會通過重要決議有不同意見且有紀錄或書面聲明者之主要內容：

最近年度及截至年報刊印日止無此情形發生。

(十三)公司董事長、總經理、會計主管、財務主管、內部稽核主管及研發主管等辭職解任情形之彙總：

最近年度及截至年報刊印日止無此情形發生。



#### 四、會計師公費資訊

##### (一)會計師公費：

會計師事務所名稱	會計師姓名		查核期間	備註
安侯建業聯合會計師事務所	郭欣頤	寇惠植	105.1.1~105.12.31	—

金額單位：新臺幣千元

金額級距		公費項目	審計公費	非審計公費	合計
1	低於 2,000 千元		✓	✓	✓
2	2,000 千元 (含) ~4,000 千元				
3	4,000 千元 (含) ~6,000 千元				
4	6,000 千元 (含) ~8,000 千元				
5	8,000 千元 (含) ~10,000 千元				
6	10,000 千元 (含) 以上				

(二)給付簽證會計師、簽證會計師所屬事務所及其關係企業之非審計公費為審計公費之四分之一以上者，應揭露審計與非審計公費金額及非審計服務內容：

審計公費	非審計公費					備註
	制度設計	工商登記	人力資源	其他(註)	小計	
420	—	58	—	780	838	其他係內控專案審查等。

(三)更換會計師事務所且更換年度所支付之審計公費較更換前一年度之審計公費減少者，應揭露更換前後審計公費金額及原因：無。

(四)審計公費較前一年度減少百分之十五以上者，應揭露審計公費減少金額、比例及原因：無。

## 五、更換會計師資訊

會計師無異動之情形發生。

## 六、其他公司治理運作情形之重要資訊

(一)公司之董事長、總經理、負責財務或會計事務之經理人，最近一年內曾任職於簽證會計師所屬事務所或其關係企業者：無。

(二)董事、監察人、經理人及持股比例超過百分之十之股東股權移轉及股權質押變動情形

### 1.董事、監察人、經理人及大股東股權變動情形

職稱	姓名	104 年度		105 年度		106 年度截至 公開說明書刊印日止	
		持有股數 增(減)數	質押股數 增(減)數	持有股數 增(減)數	質押股數 增(減)數	持有股數 增(減)數	質押股數 增(減)數
董事兼董事長、 股東	瑞傳科技(股)公司	—	—	2,000,000	—	—	—
董事長	瑞傳科技(股)公司 代表人：張稜衡(註 1)	—	—	100,000	—	—	—
董事	瑞傳科技(股)公司 代表人：官志凱	—	—	300,000	—	—	—
董事、總經理	瑞傳科技(股)公司 代表人：江維楨	—	—	168,365	—	—	—
董事 副總經理	郭振璋(註 2)	—	—	22,800	—	—	—
監察人、股東	利銓投資(股)公司(註 3)	—	—	3,081,000	—	(297,000)	—
監察人	楊小綠	—	—	28,800	—	—	—
董事	瑞傳科技(股)公司 代表人：許付松(註 4)	—	—	60,000	—	—	—
董事	瑞傳科技(股)公司 代表人：朱峰毅(註 5)	—	—	52,200	—	—	—
董事	瑞傳科技(股)公司 代表人：黃建昌(註 6)	—	—	30,000	—	—	—
技術長	蔡銘鑫	—	—	102,000	—	—	—

註 1：104 年 9 月 4 日起至 105 年 7 月 15 日止兼任總經理

註 2：103 年 11 月 24 日起至 105 年 6 月 30 日止擔任監察人

註 3：105 年 7 月 15 日起至 105 年 12 月 28 日止擔任董事

註 4：自公司設立起至 104 年 2 月 6 日止擔任董事

註 5：104 年 9 月 4 日起至 105 年 12 月 28 日止擔任董事兼代總經理，自 106 年 1 月 1 日由代總經理轉任品質長。

註 6：104 年 2 月 6 日起至 105 年 7 月 15 日止擔任董事



2. 股權移轉之相對人為關係人者之情形：

姓名	股權移轉原因	交易日期	交易相對人	交易相對人與公司、董事、監察人及持股比例超過百分之十股東之關係	股數	交易價格
利銓投資(股)公司	買賣	106/3/20	陳○媛	本公司董事長二親等以內之親屬	297,000	16.67

3. 股權質押資訊

截至106年4月30日止，公司董事、監察人、經理人及持股比例超過百分之十股東未有股權質押關係人之情事發生。

(三) 持股比例占前十名之股東，其相互間具有關係人或為配偶、二親等以內親屬關係之資訊：

持股比例占前十名之股東，其相互間之關係資料

106年4月30日；單位：股

姓名	本人持有股份		配偶、未成年子女持有股份		利用他人名義合計持有股份		前十大股東相互間具有關係人或為配偶、二親等以內之親屬關係者，其名稱或姓名及關係		備註
	股數	持股比例	股數	持股比例	股數	持股比例	名稱(或姓名)	關係	
瑞傳科技(股)公司	12,000,000	43.75%	—	—	—	—	官志凱	董事兼總經理	—
瑞傳科技(股)公司 代表人：政祺(股)公司	2,295,000	8.37%	—	—	—	—	陳逸媛	政祺(股)公司 董事長	—
利銓投資(股)公司	2,784,000	10.15%	—	—	—	—	—	—	—
利銓投資(股)公司 代表人：陳雪麗	—	—	—	—	—	—	—	—	—
政祺(股)公司	2,295,000	8.37%	—	—	—	—	瑞傳科技(股)公司	董事長	—
政祺(股)公司 代表人：陳逸媛	297,000	1.08%	100,000	0.36%	—	—	兆亨豐有限公司 代表人：張俞政	二親等以內之親屬	—
兆亨豐有限公司	1,080,000	3.94%	—	—	—	—	—	—	—
兆亨豐有限公司 代表人：張俞政	—	—	—	—	—	—	陳○媛	二親等以內之親屬	—
天浚科技有限公司	579,704	2.11%	—	—	—	—	—	—	—
天浚科技有限公司 代表人：翁嘉聯	171,303	0.62%	—	—	—	—	—	—	—
超安投資(股)公司	576,000	2.10%	—	—	—	—	—	—	—

姓名	本人持有股份		配偶、未成年子女持有股份		利用他人名義合計持有股份		前十大股東相互間具有關係人或為配偶、二親等以內之親屬關係者，其名稱或姓名及關係		備註
	股數	持股比率	股數	持股比率	股數	持股比率	名稱(或姓名)	關係	
超安投資(股)公司 代表人：陳宗義	—	—	—	—	—	—	—	—	—
涵昱有限公司	484,200	1.77%	—	—	—	—	—	—	—
涵昱有限公司 代表人：江淑慧	—	—	—	—	—	—	—	—	—
官志凱	300,000	1.09%	—	—	—	—	瑞傳科技(股)公司	董事兼總經理	—
李○海	298,800	1.09%	—	—	—	—	—	—	—
陳○媛	297,000	1.08%	—	—	—	—	政祺(股)公司	董事長	—

#### (四)綜合持股比例

單位：千股；%

轉投資事業 (註)	本公司投資		董事、監察人、經理人及直接或間接控制事業之投資		綜合投資	
	股數	持股比例	股數	持股比例	股數	持股比例
崑凌科技股份有限公司	3,000	100.00	—	—	3,000	100.00
Waris Technologies, Inc.	10,000	100.00	—	—	10,000	100.00
瑞智科技股份有限公司	400	20.00	900	45.00	1,300	65.00

註：係公司截至 106.4.30 止採用權益法之投資



## 肆・募資情形

## 一、公司資本及股份

## (一)股本來源

## 1.股本形成經過

年月	發行價格(元)	核定股本		實收股本		備註				
		股數(千股)	金額(千元)	股數(千股)	金額(千元)	股本來源	以現金以外之財產抵充股款者	其他	核准日期	核准文號
103.12	10	30,000	300,000	10,000	100,000	設立股本100,000千元	無	無	103.12.8	新北府經司字第1035201688號函核准
105.5	10	30,000	300,000	12,426	124,260	盈餘及員工酬勞轉增資24,260千元	無	無	105.4.18	新北府經司字第1055158548號函核准
105.7	10	30,000	300,000	27,426	274,260	合併股份轉換150,000千元	註1	無	105.9.9	新北府經司字第1055309127號函核准

註1：本公司於民國105年6月21日經股東會決議通過，透過股份轉換之方式，發行15,000千股予歲方公司之股東，每股面額10元，以作為收購歲方公司100%股權之對價375,900千元。經董事會決議以民國105年7月1日為股份轉換發行新股基準日，並於民國105年9月9日申報生效。

## 2.股份種類

106年4月30日；單位：股

股份種類	核定股本			備註
	流通在外股份	未發行股份	合計	
普通股	27,426,000	2,574,000	30,000,000	註

註：本公司股票未在證券交易所上市，亦未在證券商營業處所買賣。

## (二)股東結構

106年4月30日；單位：人；股

股東結構數量	政府機構	金融機構	其他法人	個人	外國機構及外人	合計
人數	—	—	11	188	—	199
持有股數	—	—	20,346,904	7,079,096	—	27,426,000
持股比例	—	—	74.19%	25.81%	—	100.00%

### (三)股權分散情形

106年4月30日；單位：人；股；%

持股分級	股東人數	持有股數	持股比例
1 至 999	3	2,100	0.01%
1,000 至 5,000	39	121,100	0.44%
5,001 至 10,000	29	224,100	0.82%
10,001 至 15,000	26	345,700	1.26%
15,001 至 20,000	6	105,300	0.38%
20,001 至 30,000	15	423,600	1.55%
30,001 至 50,000	30	1,227,460	4.48%
50,001 至 100,000	26	1,767,468	6.44%
100,001 至 200,000	11	1,533,668	5.59%
200,001 至 400,000	7	1,876,600	6.84%
400,001 至 600,000	3	1,639,904	5.98%
600,001 至 800,000	—	—	—
800,001 至 1,000,000	—	—	—
1,000,001 以上	4	18,159,000	66.21%
合計	199	27,426,000	100.00%

### (四)主要股東名單

106年4月30日；單位：股；%

主要股東名稱	股份	持有股數	持股比例
瑞傳科技股份有限公司		12,000,000	43.75%
利銓投資股份有限公司		2,784,000	10.15%
政祺股份有限公司		2,295,000	8.37%
兆亨豐有限公司		1,080,000	3.94%
天浚科技有限公司		579,704	2.11%
超安投資股份有限公司		576,000	2.10%
涵昱有限公司		484,200	1.77%
官志凱		300,000	1.09%
李○海		298,800	1.09%
陳○媛		297,000	1.08%

註1：依據個人資料保護法之立法精神，基於保護投資人之個人資料，除係本公司董事或經理

人等外，均採取姓名之第二字以「○」代替之方式揭露，以保障本公司股東權益。

### (五)最近二年度每股市價、淨值、盈餘、股利及相關資料

單位：新台幣元

項目		年度		104 年	105 年
		最	高	未上市(櫃)	未上市(櫃)
每 市 股 價	最	最	低	未上市(櫃)	未上市(櫃)
	平	均		未上市(櫃)	未上市(櫃)
	分	配	前	12.43	19.17
每 股 淨 值	分	配	後	10.36	尚未分派
	加 權 平 均 股 數			12,000 千股	19,911 千股
每 股 盈 餘	每 股 盈 餘 (註 1)	追 溯 調 整 前		2.46	1.01
		追 溯 調 整 後		2.05	1.01
		現 金 股 利		—	註 2
每 股 股 利	無 償 配 股	盈 餘 配 股		2	—
		資 本 公 積 配 股		—	—
		累 積 未 付 股 利		—	—
投 資 報 酬 分 析	本 益 比		未上市(櫃)	未上市(櫃)	
	本 利 比		未上市(櫃)	未上市(櫃)	
	現 金 股 利 殖 利 率		未上市(櫃)	未上市(櫃)	

註 1：為稅後基本每股盈餘。

註 2：105 年度之盈餘分配案僅經 106 年 3 月 9 日董事會決議通過，尚待 106 年股東常會決議。

### (六)公司股利政策及執行狀況：

#### 1. 股利政策：

##### 1. 公司章程所訂之股利政策

本公司年度總決算如有本期稅後淨利，應先彌補以往各年度虧損，次提百分之十為法定盈餘公積，但法定盈餘公積累積已達本公司實收資本額時，得不再提列；並得視業務需要或法令規定提列或迴轉特別盈餘公積。如尚有餘額，得併同以前年度累積未分配盈餘，由董事會擬具盈餘分配議案，提請股東會決議分派之。

本公司股東紅利分派得以現金或股票方式發放，其數額以不低於當年度稅後盈餘百分之十為原則，且股東現金紅利分派之比例不低於股東紅利總額之百分之十。本公司正處於成長階段，此項盈餘分派之種類及比例，基於公司未來資金需求及長期營運規畫，得由董事會依當時營運狀況，兼顧股東權益、平衡股利政策及資金需求規畫等擬具分派案，提報股東會決議調整之。

##### 2. 本次股東會擬議股利分派之情形：

本公司 105 年度盈餘分派案僅經 106 年 3 月 9 日董事會決議通過，尚待 106 年股東會決議，擬分派情形如下表所示：

單位：新台幣元

項目	金額
上期末分配盈餘	1,892,510
加：105 年度稅後盈餘	20,068,214
減：提列法定盈餘公積	2,006,821
可供分配盈餘	19,953,903
分配項目：	
現金股利(0.6 元/股)	16,455,600
期末未分配盈餘	3,498,303

(七)本次股東會擬議之無償配股對公司營業績效及每股盈餘之影響：不適用

(八)員工、董事及監察人酬勞：

1. 公司章程所載員工、董事及監察人酬勞之成數或範圍

本公司年度如有獲利(所謂獲利係指稅前利益扣除分派員工酬勞及董監事酬勞前之利益)，應提撥百分之五至百分之十五為員工酬勞，及不高於百分之二為董監事酬勞。但公司尚有累積虧損時，應預先保留彌補數額。

前項員工酬勞得以股票或現金為之，其給付對象得包括符合一定條件之從屬公司員工，其條件及方式由董事會訂定之。

前二項應由董事會決議行之，並報告股東會。

2. 本期估列員工、董事及監察人酬勞金額之估列基礎、以股票分派員工酬勞之股數計算基礎及實際分派金額若與估列數有差異時之會計處理：

本公司以 105 年度之稅前利益扣除員工、董事及監察人酬勞前之金額及公司章程所訂定之分配成數及範圍為基準，估計員工酬勞金額為 2,638 千元，董事及監察人酬勞為 527 千元。惟若嗣後股東會決議實際配發金額與估計數有差異時，則視為會計估計變動，列為 106 年度之損益。

3. 董事會通過分派酬勞情形

本公司 105 年度員工、董事及監察人酬勞分派議案，於 106 年 3 月 9 日董事會決議通過，有關董事會通過之分派情形如下：

(1) 以現金或股票分派之員工酬勞及董事、監察人酬勞金額。若與認列費用年度估列金額有差異，應揭露差異數、原因及處理情形：

通過分派員工現金酬勞 2,270 千元，董事及監察人現金酬勞 520 千元，與認列費用年度估列金額差異分別減少 368 千元及減少 7 千元，差異原因係會計估計變動，差異數做為 106 年度之損益。

(2) 以股票分派之員工酬勞金額占本期稅後純益及員工酬勞總額合計數之比例：均以現金分派，故不適用。

4. 股東會報告分派酬勞情形及結果：本公司 105 年度分派酬勞尚未報告股東會。



5. 前一年度員工、董事及監察人酬勞之實際分派情形(包括分派股數、金額及股價)、其與認列員工、董事及監察人酬勞有差異者並應敘明差異數、原因及處理情形：

本公司 104 年度分派酬勞，業經 105 年 3 月 7 日股東常會(由董事會代行)決議通過，分派員工股票酬勞 5,296 千元，董事及監察人現金酬勞 706 千元，實際分派情形與認列數無差異。

(九)公司買回本公司股份情形：無。

二、公司債之辦理情形：無

三、特別股、海外存託憑證、員工認股權憑證、限制員工權利新股及併購或受讓他公司股份發行新股之辦理情形：無

四、資金運用計畫及執行情形：不適用

## 伍・營運概況

### 一、業務內容

#### (一)業務範圍

##### 1.所營業務主要內容

本公司為專業工業用電腦製造商，主要的業務經營項目為產業系統產品、產業電腦產品、產業電腦週邊產品等之研究發展，開發設計、生產製造及銷售業務。

##### 2.營業比重：

單位：新台幣千元

年度 項目	104 年度		105 年度	
	金額	營收比重	金額	營收比重
產業系統產品	255,300	89.20%	253,592	41.25%
產業電腦週邊產品	18,253	6.38%	311,800	50.71%
其他	12,659	4.42%	49,420	8.04%
合計	286,212	100.00%	614,812	100.00%

##### 3.公司目前之商品(服務)項目

本公司及子公司目前主要產品包括重工業等級之電腦、平板和液晶顯示器，cPCI系統、軍用標準產品(CPCI/VPX)、強固型螢幕及軍用等級之螢幕和電腦，Q7/SMARC/ETX插槽式單版電腦與背板、嵌入式單板電腦、嵌入式電腦、車載電腦、FPGA加速卡、AD/DA轉換卡、工業用儲存裝置、工業用動態隨機記憶體模組，工業用電腦金屬製外殼、框體及內部零組件等產業系統產品與週邊產品設計製造及服務。

##### 4.公司計劃開發之新商品

###### A. 產業系統產品：

- a.開發軍用高可靠度VPX技術與產品。
- b.開發軍規電腦系統cPCI 3U/6U System。
- c.開發符合產業規範寬溫寬壓電腦與系統產品。
- d.開發各種模組式液晶電腦與RISC-based 系統產品。
- e.開發各式平台X86/RISC-based 插槽式單板與模組式電腦。
- f.開發更多產業特殊規格之底板電腦(如寬溫寬壓、特殊安規需求)。

###### B. 產業電腦週邊產品：

- a.開發軍規螢幕與多功能顯示器(MFD)特殊產品。
- b.開發FPGA 技術與開發平台，並提供產業需求的解決方案。





- c.開發資料中心運算需求FPGA Based加速卡產品。
- d.開發數位類比轉換器的技術與應用產品。
- e.提供寬溫及高可靠度之儲存周邊產品。
- f.開發軍民合作雷達相關技術與單板/系統產品開發多樣I/O功能的單板電腦擴充卡。
- g.開發機構產品的系統整合和檢測新技術，提供產業需求的解決方案。

## (二)產業概況

### 1.產業之現況與發展

本公司及子公司為工業電腦產品之專業設計及製造廠商，產品主要應用於軍用市場、工業控制、智能車載電腦系統等領域。廠內設備完整，製程精湛，量產規模與時效居於領先地位，採一貫化生產作業體系，從成品材料設計、模具設計與變更、成型、組立件等作業絕大部分均在廠內完成，多樣化的表面處理技術、塗裝則委由優良廠商加工，充分掌握時效並確保產品品質。加上本公司及子公司積極開發特殊製程及技術，搭配公司現有製程技術形成「完整的製程矩陣」，使本公司及子公司成為目前台灣少數金屬機殼及內構件製造廠中，具有無論在品質、良率、量產能力及客製化且創新的設計上可以達成國際大廠之要求與目標。除了一般工廠能提供的製程服務外，無論板端生產或是系統組裝產線，都配置自動偵測設備，以減少人為的疏失，並且增加生產的可靠度，也與後端的產線 MES 結合，直接上傳偵測結果，達到即時性的能力。

工業電腦和商用個人電腦在基本性能相差無幾，但工業電腦更強調長期供貨及在嚴苛環境下的穩定性，例如在食品業的選料、在汽車生產線的控制，是否能符合環境提供足夠的防水、防塵、防靜電設計。工業電腦不以最高效能為目標，而是符合應用的可靠及穩定為重點，因此少量多樣化及客製化服務為致勝的關鍵。

近年來，工業電腦逐漸從工業控制器使用轉進生活的不同層面，並和光電、網路、軟體、通訊等整合，各家工業電腦也往應用著手，如網通、POS、ATM、博奕、樂透、醫療、電子數位看板。本公司選擇在軍用市場、工業控制、智能車載電腦系統等領域繼續深入各項應用。

以插槽式單版電腦為例，由知名機構研究相關的研究報告（如下）可以得知，2015~2020 期間 5 年插槽式單版電腦的趨勢每年已將近 20% 的強健成長動能。



資料來源：Infiniti Research, 2016

使用插槽式單版電腦有許多的優勢與特色，例如使用者的系統可以更換插槽式單版電腦升級，對於已設計好的底板無須再花費研發資源進行驗證，大大降低開發資源與花費以利終端系統整合商可以快速進入市場，所以目前有許多產業的系統整合商皆使用此架構，如工業自動控制系統、車載資訊系統、醫療照護系統及網路通訊系統。除上述領域外，其他認證時間長的領域也逐漸導入此架構，以加速產品的穩定度與上市時程，由於此介面的規範日漸成熟，所以當有新的處理器發表時，各領域要採用的時程也加快，也因此不論是工業電腦供應商或著是各領域的系統整合商都認同此架構。

除了一般工業電腦市場外，軍用品市場產業概況也是重要的方向之一。軍用民生科技融合是指破除軍工企業與民營企業過去的界限，讓雙方能共享軍民之間的人才、資源、技術，並且統一軍民通用標準，追求國家整體利益，主要方式包括國防軍隊建設的戰略轉型和軍工體制的深化改革、軍工集團改制注入、武器裝備升級換代、重大科技工程的國家投資，民參軍軍轉民等。簡單來說，就是民間企業能夠承接來自軍方的訂單，而軍方的技術也能用在核能工業、網通、航太航空、環保節能等領域上，以謀求最大利潤。

透過國防工業的技術提昇，其產業常用的 FPGA 產品，透過本公司及子公司多年培養的軟硬體技術能力，並且於 2016 年取得 Intel/Alteta Design Service Network (DSN) 會員，為台灣工業電腦業界第一家取得此殊榮的廠商。除了客製品外，也因應資料中心運算趨勢需求，與 Intel 合作



研發，並生產 FPGA 為主體的高效能計算周邊卡，也進而對於大數據、IoT 等需求提供完整的解決方案。物聯網(Internet of Thing, IoT)的發展在近年來成為顯學無疑是市場的焦點，相較於網際網路的開放性，物聯網因為屬於相對封閉的市場，就需要更多不同規格設計的伺服器及以 FPGA 為主體的高效能計算週邊卡。

物聯網發展早自 2000 年網路興起便已開始，近年來相關技術發展日趨成熟，包括德國提出工業 4.0、美國提出先進製造 (AMP)、中國提出中國製造 2025 及互聯網+，其實都是用 ICT 技術來提升生產、基礎建設的效益，最終促成營運模式轉型。

知名諮詢機構麥肯錫認為物聯網產業發展有裝置、平台 (SRP)、雲端服務三個發展階段。台灣 IPC 業者是 2010 年起的第一階段受益者，物聯網裝置的成長才剛起步。但光是硬體無法組構成完整的物聯網網路服務，因此第二階段的平台就是所謂的軟體或是中間鍵，將硬體採集到的資料能更容易傳遞到雲端。

麥肯錫指出，物聯網產業會出現兩大商機，包括交通、物流、能源、醫療的智慧城市，以及所謂的智慧工廠或工業 4.0，透過 ICT 的技術，讓工廠的生產排程、設備監控，甚至設備的預防維護，到產品賣出後的生產、使用狀況，從硬體的銷售到整體產品服務的銷售，創造更多價值，帶動商業模式的轉型。物聯網目前尚未大放異彩，主要由於感測器不夠多樣、成本偏高、不夠省電，且無線網路傳輸成本仍太高，加上示範性專案數量不足以成就典範轉移，若上述技術問題能夠解決，以 FPGA 為主體的高效能計算即會大量採用，產業前景可期。

#### (1) 產業上、中、下游之關聯性

本產業雖為軍工等相關產業產品但原物料的上游供應鏈與一般工業或產業電腦類似，包括主機板關鍵晶片、工規 IC、連接器、BIOS、記憶體以及相關的周邊元件，其中最重要的關鍵零組件是 CPU、IC。本公司身處中游系統供應商，除系統平台外，最重要的是提供客戶 TOTAL SOLUTION 的系統產品並協助客戶從設計研發共同 CO-WORK 的精緻化產品，讓客戶能在瑞利團隊 RD/PM 團隊合作之下完成。下游應用則專注在軍事(中科院、國外中大型國防防禦客戶)工業產品(車廠、自動化、智慧電廠)三方面，主要由系統商透過應用整合方案銷售到終端企業用戶。

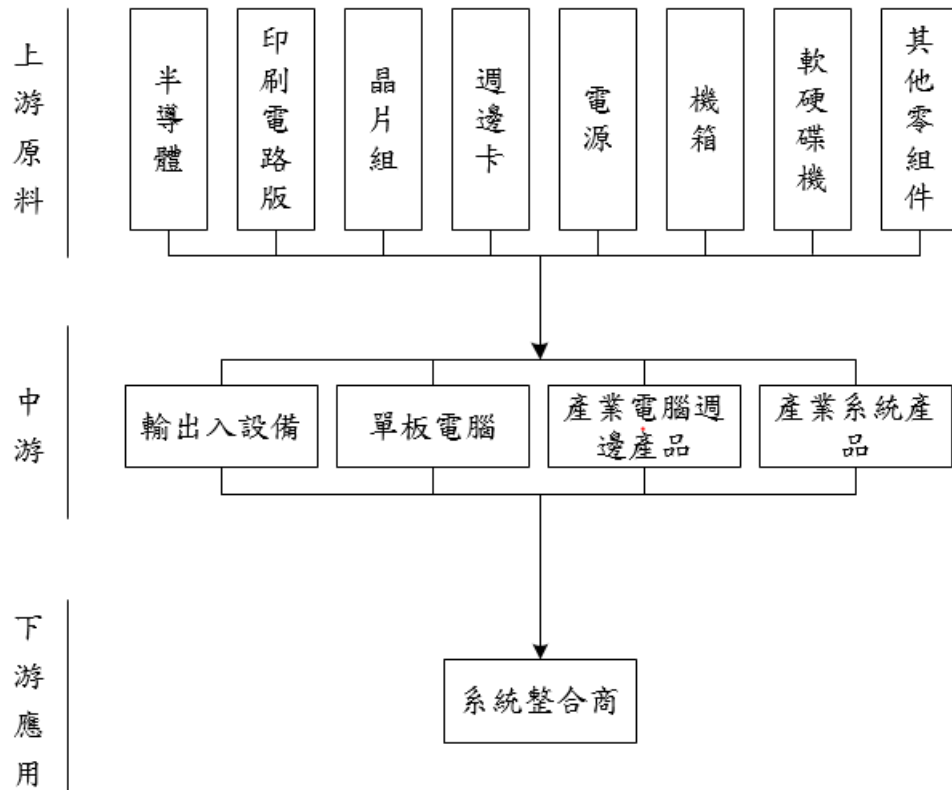

## (2) 產品之各種發展趨勢

本公司相當致力於軍用與工業用強固型電腦的開發，許多產品均導入最新的科技技術，如 FPGA 彈性滿足軍領域的特殊需求，未來 FPGA 的需求會日漸增高，從 Intel 併購 Altea 就可以看出端倪，至於工控系統除了在工業自動化的應用上穩定成長外，在再生能源、電力傳輸、船舶、運輸、基礎建設、智慧城市等產業領域，都可以見到工控電腦產品的整合應用，目前本公司產品技術發展重點如下：

### (a) cPCI

早期多應用於電信產業，因其connector可靠度較高，可於嚴苛環境下使用，故軍方防禦控制系統亦大量採用。cPCI為了因應高速訊號所延伸出的cPCI-serial及cPCI-express，傳輸速度上較cPCI快上許多。

### (b) VPX

多應用於航空飛行系統，其強固及接觸式的傳導散熱為其系統之重要特色，加上運算單元的高擴充性特色，儼然成為航空飛行控制器的不二選擇。



### (c) FPGA

透過軟體的撰寫可靈活的定義硬體功能，在現今多樣且快速變化的競爭市場佔有一席之地，2016年Intel併購了FPGA大廠Altera，更開啟了FPGA新的里程碑。

### (d) FMC

因應FPGA在無線高速的數位與類比資料轉換所定義的介面(卡)，高密度的connector成了FPGA與周邊卡溝通的最好介面。

### (e) Industrial PC

整個工業用電腦的發展趨勢正在不斷擴大，由早期工廠簡單自動化控制與監控，進步到自動化監控、通訊自動化、全廠自動化，以不同的形式進入人類生活化領域。不同領域皆有其特殊的應用要求，如暴露在危險區域的煉油廠，在設計上就必須通過嚴苛的防爆規範，避免造成人員與設施的傷害與損失，使得設計複雜度增加很多。

### (f) HMI

隨著觸控式的接受度日益廣泛與工廠架設環境需求，人機介面(HMI, Human Machine Interface)的應用也日益普及，不論在工控還是軍用都有此需求，基本的防水防塵已是必要的規格之一，軍規等級的認證及工控特殊領域的規範已非一般工業電腦廠商可以輕易達成，此部分需求在未來依舊存在，本公司會持續進行在此產品線上的投資。

## (3) 競爭情形

工業電腦硬體功能規格大致相同，最大的差異來自產業應用的領域知識以及對客戶的客製服務速度。目前許多既有主機板廠商陸續跨足到工業電腦主板的設計生產，但大多著重在主板的設計與生產，如何滿足產業特殊需求與快速客制服務仍有許多挑戰，至於原有的工業電腦廠商也逐漸深入各領域，並做出差異化的產品與服務，提供更多加值給客戶讓客戶加速系統整合，更快進入領域市場，本公司目前針對軍用電腦與工業級主機已從跳脫從原有的主機板供應商，邁入到提供解決方案供應商，依據客戶不同需求與產業知識提供適合的建議方案，以軍用為例，cPCI、VPX、FPGA等，技術研發上有一定程度的技術門檻，非一般廠商容易跨足的領域。至於工控領域，目前與工控大廠合作進入不同產業領域，對於產品的設計品質與生產品質有相當嚴格的要求，迄今已有相當數量的工業級主機在各大自動化工廠運作，並得到市場的驗證與認同，所以技術面上有軍用的先行技術累積，品質上又符合各式工控領域的量產需求，目前以此方向穩健邁進，擺開低價競爭的局勢，以開拓新領域、新技術為本公司重要的指標之一。

### (三)技術及研發概況

#### (1) 所營業務之技術層次及研究發展概況

本公司致力於軍事、工業、車規與模組的市場，不斷追求研發與創新，產品涵蓋軍規螢幕、軍規電腦、加速卡、AD/DA、重工業、車規、Q7、SMARC 等等，今年更加強在韌體實力的培植，使產品能夠更有差異化、彈性、並提高附加價值。

未來研發的計畫如下：

- A. 研發具強大計算能力的 FPGA 加解密加速卡。
- B. 配合國防發展，研發軍用雷達系統。
- C. 研發符合電廠規範的系統。
- D. 研發符合防爆認證的系統。
- E. 研發 Smart Carrier，提升模組的相容性並對系統功能做有效的診斷及管理。
- F. 研發具經濟效益之 cPCI 系統。

#### (2) 研究發展人員與其學經歷

106 年 4 月 30 日

學歷分布	人數(人)	比率	平均服務年資(年)
碩 士	11	44%	5
學 士	14	56%	3
合 計	25	100%	3.8

#### (3) 最近五年度每年投入之研發費用

單位：新台幣千元；%

項目 \ 年度	103 年度(註)	104 年度	105 年度
研發費用	—	26,442	40,639
營收淨額	—	286,212	614,812
佔營收淨額比例	—	9.24%	6.61%

註：本公司係於 103 年 12 月 8 日成立。

(4) 開發成功之技術或產品

A. 產品開發方面

年度	主要研究發展成果	產品創新重點
104 年度	MIES-XC35V5 3U CompactPCI, Xilinx Vertex V FPGA	雷達影像疊合處理
	MIES-XC65A5 6U CompactPCI, Altera ArriaV	雷達資料信號處理
	MIES-XC6140 6U CompactPCI, Intel Haswell blade	加密解密處理
	cPCI 主板	Fanless 工業等級的系統設計
	RISC 充電站	採用 TI RISC 低功耗 CPU
105 年度	MIES-SC4863 4U Rack mount system	4U 高 8 槽 CompactPCI 機箱
	MIES-MZ7020 Xilinx Zynq All in one board	FPGA 模組式開發板
	MIES-PM4730 10.4 吋軍用螢幕	10.4 吋 Multi-Function Display
	車規 X86 系統	採用 Intel 高效能 Skylake-H CPU，並符合車規認證。
	GADIWA 系列電源模組	採用小型化的模組設計，做為嵌入式系統的最佳電源配套方案。

B. 技術開發方面

專利名稱	專利類別	申請地	有效期限
強固式散熱模組	新型	台灣	114/9/1
支援 SATA 訊號插槽結構與插卡模組	新型	台灣	111/12/27
多功能高穩定性插槽結構與多功能插卡模組	新型	台灣	111/12/27
支援 SATA 訊號插槽結構與插卡模組	新型	中國	審查中
多功能高穩定性插槽結構與多功能插卡模組	新型	中國	審查中

#### (四)長、短期業務發展計畫

##### (1) 短期業務計畫：

- A. 積極開發工控產業的新領域市場。
- B. 強化對既有客戶的各項服務。
- C. 強化 Intel IoT Solutions Alliance 成員形象，參與 Intel 共同行銷，增加品牌知名度與接觸新客戶機會。
- D. 透過參展及網路系統，推廣公司科技服務，取得客戶對本公司的認同。
- E. 開發更多大型工控 ODM/DMS 客戶。

##### (2) 長期業務計畫：

本公司秉持「軍技術是先行者、有軍才有未來」理念，研究涵蓋雷達、無人機、無人車等國防領域，持續深耕領先技術，未來會更進一步將領先同業的技術能量轉進工業控制與智能車載系統等領域之各類新產品，並成為業界領先之FPGA硬體供應商。

另一方面，全力推動全面品質管制制度，提昇公司技術能力及產品品質。希望在全體員工之參與及品管部門之努力下，能獲得OSHAS18001之品質認證，依照更嚴格之標準做為內部管制依據，希望藉此大量接獲品質要求嚴格的機殼件訂單，吸引其他大廠亦對本公司經營團隊的製造能力予以肯定。





## 二、市場及產銷概況

### 1. 市場分析

#### (1) 主要商品(服務)之銷售(提供)地區

單位：新台幣千元；%

銷售地區		104 年度		105 年度	
		金額	%	金額	%
外銷	美國	270,835	94.63%	281,996	45.87%
	其他	11,731	4.10%	22,766	3.70%
內銷		3,646	1.27%	310,050	50.43%
合計		286,212	100.00%	614,812	100.00%

#### (2) 市場占有率

本公司各產品業務在工業電腦的優勢，以板端及系統研製為主，行銷全球。工業電腦屬於少量、多樣的利基市場。初期研發的重心以國家中山科學研究院的標案為主要的合作與經驗來源，經過多年的累積，已成為其優良廠商，具備完整的軍品開發與系統認證的經驗，並能承接國內外設計加工製造業務。

工控產業電腦的客戶雖然都是集團大型機構或政府投資的大型企業，但因屬於特殊市場應用(車廠、電廠)，且車載與系統產品為協助客戶開發與代工生產，產品運用相當廣泛，而本公司專注於研發設計與系統整合服務，市占率視大廠產品銷售規模而定，尚無相關產品市占率資訊可供參考。

#### (3) 市場未來之供需狀況與成長性

近來國軍國防自主的策略主軸，強調國艦國造、國機國造，各種軍品的開發與維修商機，給予瑞利可觀的成長動能。國外市場的部份，因為美國、中國兩大強國的利益爭奪，以及中東與東南亞的情勢動亂，軍品的需求也因應而生，根據 Markets and Markets 報導指出，2014 年全球前十大軍事支出國家的國防預算約 1,161 億美元，無人車、指揮、控制和士兵現代化計畫需求的年複合增長率達 7.07%，預計 2020 年更達 1,748 億美元。

工業電腦一開始就是為了讓工業生產「升級」成自動化的生產線而誕生，因此最主要的應用領域還是自動化產業。不過隨著各產業自動化的需求提升，越來越多地方需要使用工業電腦來幫助形成一套整體的控制系統，應用領域非常廣泛。除了工業製程的自動化生產線，在零售業、醫療、交通等都能看見工業電腦的蹤跡，基本上，只要是自動化設備應用的地方就一定有工業電腦的操控。近年來工業電腦產業受惠智慧城市、物聯網、雲端運算、自動化等需求增加，市場規模成長率由以往每年 5~10% 成長至 10% 以上。

車載模組式電腦的需求每年兩位數的比例成長，各式不同的尺寸如 COME、SMARC、Q7 及各廠商自定義的模組尺寸，未來產品走向越來越小，運算能量越來越高的趨勢，且 IoT 應用逐漸導入到各市場，故此成長趨勢已相當明確，後續會進入百家爭鳴的情況。

系統整合由於網路經濟興起，未來除了公司對公司外、個人對公司或個人對個人的行動式服務也開始興起，網路經濟的成長性將有相當可觀的市場成長力道，加上 Google、Yahoo、Facebook 等大廠加入參與開發雲端應用，網路儼然成為大家生活上密不可分的工具之一。

系統整合部門有多年的生產整合經驗，並導入自動化檢測與資訊透明化的 MES (生產製造執行系統) 系統，產品品質穩定度高，屢獲世界級 OEM 大廠認證通過之殊榮，更獲得國際級大廠的認證與生產訂單，可承接多元化少量、多樣的系統品訂單，產品涵蓋軍事、工控車載產品等系統組裝作業。本公司及子公司在此扮演客戶的夥伴，協助客戶產品設計、機構品打樣製造、精緻化系統產品生產，期與客戶共創雙贏。

#### (4) 競爭利基

本公司及子公司具備整機整合設計、製造專案管理等能量，並且延續 20 多年瑞傳集團工業電腦的相關技術經驗，並與中科院擁有多年訂單合作的能力，相信能在國防工業帶來利基的新機會。除了原本處理運算技術基礎外，更累積 FPGA 基礎軟硬體整合技術，這些年來，不斷持續強化自我競爭核心。因為技術領先原因，本公司為各晶片廠商優先合作對象，如美商 Intel、Altera 與 Xilinx。2016 年更是領先台灣各大廠商，成為 Altera Design Service Network 會員，為台灣第三家技術整合供貨商。本公司擁有軍品開發與驗證專業的研發團隊，有深厚的研發實力及經驗，對於 MIL-STD 等產品研發，已經累積多年的經驗，目前除針對核心技術進行設計創新精進之外，同時依不同軍種所需求之獨有技術進行研究，研究範圍涵蓋雷達、無人機、無人車等領域，並將研發成果納入所設計之各類新產品，藉此不斷強化產品的獨特性，以取得領先同業的技術。另外，優異的產品品質，除了獲得中科院優良廠商的認證，並延續 FPGA 研發的少量多樣的特性以及對產品高信賴度的要求，依照客戶特殊需求進行設計研發，完成新產品及新製程，以滿足客戶高度客製化產品，且依不同的產品屬性，規劃最適化的製造模式，故得到客戶極高評價。

本公司及子公司在工控、車載模組、記憶體及系統整合等產品設計及生產製程有豐富的經驗，並與歐美大廠維持良好合作夥伴關係，本公司生產之產品應用在各式工廠、自動化生產設備、運輸、節能及基礎建設等，我們致力提供先進的技術，降低成本以改善人類生活水平。

本公司目前的條件在此行業中所具有之利基條件如下：

##### (a) 堅強的研發能力

本公司擁有專業的研發團隊，有深厚的研發實力及經驗，目前本公司除針對核心技術進行設計創新精進之外，同時依不同垂直市場所



需求之獨有技術進行研究，並將研發成果納入所設計之各類新產品，藉此不斷強化產品的獨特性，以取得領先同業的技術。

(b) 彈性的客製化服務

工業電腦產品的生產特性為少量多樣化，主係依照客戶特殊需求進行設計研發，完成新產品及新製程，以滿足客戶高度客製化產品。本集團因有堅強的研發實力，故在設計產品系列時即考量未來產品的擴充性，故可針對客戶的客製化需求快速反應，以最快的速度設計出符合客戶需求的產品，而針對工業電腦少量多樣的特性，本公司具有專注於建立客製化產品的高效能生產模式，且依不同的產品屬性，規劃最佳化的製造模式，故得到客戶極高評價。

(c) 豐富的產業應用經驗

本公司的團隊傳承瑞傳集團在工業電腦發展的經驗，從研發、技術、業務、行銷以及生產製造，各環節的成員，對於工控及嵌入式系統應用，都有相當豐富的相關經驗。從產品研發人員擁有豐富經驗及專業，能夠快速解決立即客戶端的相容性或客製需求；業務及行銷人員對於客戶屬性、需求及通路管控，相當熟悉；而生產製造，針對工控應用，則能有系統控管生產流程，而能確保產品品質及可靠度。

(d) 產品多樣化

工業應用系統，由於終端應用及使用環境包羅萬象，需求常是少量多樣，且對於產品穩定度及可靠度有嚴峻的要求與標準。本公司對於工業用嵌入式系統儲存方案，提供了完整的產品線，包含各式不同規格的解決方案，以滿足客戶端的各種訴求，能依客戶之應用，而能真正滿足工控應用少量多樣的特色。

(e) 高彈性與客製化能力

為了因應客戶端的各種特殊需求，本公司具備高度設計彈性與客製化能力，不論是硬體、韌體或是應用軟體，都能在最短時間內，依客戶的應用領域需求，進行產品設計、製造與測試驗證。同時協助客戶解決產品導入時所面臨的問題，以有效加快客戶端系統量產時程。瑞利軍工產業電腦周邊產品以生產工控類型為主，長期供貨給國際大型系統整合商，屬利基型與合約型市場，本公司最大價值主要來自為客戶提供解決方案的服務。

(f) 穩定的供貨來源

工業系統周邊應用中最重要原物料是控制晶片(Intel、Altera、Xilinx、Micron)，本公司與數家國內外供應廠商均維持長期良好且穩定的合作關係，因此本公司擁有穩定且品質高的原料供應來源。

(g) 技術領先

本公司及子公司提供客戶產品從低階>中階>高階等各種客製產品的機構設計生產到系統整合製造服務，從國防、車載、工業控制

產品，可以讓客戶依產品區隔的不同一次購齊所有需求

## (5) 發展遠景之有利、不利因素與因應對策

### A. 有利因素

因應大數據的時代，原本 x86 的發展趨勢摩爾定律已經無法滿足現今的需求，加上近年 FPGA 的開道數量與功耗已經可以被市場接受，故開始有部分需求，尤其是資料中心的運算功能，轉由 FPGA 來處理，可減輕 x86 的負擔，同時也加速資料的處理，一般而言，FPGA 的速度可以是 x86 的百倍。本公司從過去開發中科院的雷達、無人機的經驗，加上後端軟硬體單位協助，已經成功完成許多專案，同時與原廠建立相當良好的關係，於 2016 年取得 Altera DSN 成員資格，進而獲得爭取原廠特有且業績極佳的專案可能性。近年國軍以國防自主為前提，強調國艦國造、國機國造，加上募兵與國軍精簡兵力政策的推動下，均有助於軍品商維及國有民營業務之釋出。軍用產品在服役期間電子零件與設備的汰換迅速，容易產生商源消失的問題，需要尋找替代方案來維持軍品的妥善率。

由於半導體及資訊硬體技術的突飛猛進，個人電腦所具備的功能愈來愈強，目前全球資訊產品的發展，無論是軟體服務或硬體產品的開發，亦皆以個人電腦應用發展為主，此種趨勢促使以 PC 標準架構發展的工業電腦得以在產品功能的提升及成本的降低上有相當之優勢。

- I. 隨著全球性資通訊技術的持續發展以及雲端運算、巨量資料等新技術的共同加持，全球物聯網相關應用正持續發燒中，帶動工業電腦產業新發展趨勢。
- II. 產業架構完整，台灣廠商開發速度與服務品質佳，無論是垂直整合及垂直分工的優勢均已成形，近年來國內廠商對上游關鍵零組件的開發亦有相當的進展，加上台灣廠商的彈性與速度已經逐漸超越國外廠商，即使中國大陸的價格競爭，在短期內品質上還無法達到產業應用需求。
- III. 不斷提升產品設計與生產製造能力，並於生產製程持續導入智動化等生產設備，唯有技術領先、服務增值、提升獲利才能有未來成長之願景。

### B. 不利因素及其因應對策

#### I. 競爭廠商加入

由於利潤率較商用電腦高出數倍，已有許多商用電腦廠透過合資或併購方式相繼投入市場，使得原工業電腦產業開始從藍海

進入紅海市場。

因應對策：

工業電腦的產品特性是少量多樣，二線商用電腦廠在實際運作上會比較困難。以彈性的生產加上客製服務，將可避免二線商用電腦廠的價格競爭，面對其它小型工業電腦廠商的競爭，則以增加產品差異性，提高技術門檻，確保競爭力。

II. 原物料採購成本較高

工業電腦垂直應用之研發、製造與銷售，主要係依據客戶特殊需求進行客製化開發設計，原物料採購需求亦屬少量多樣之特性，法達到經濟採購量，導致採購成本較高。

因應對策：

本公司透過整合集團採購需求，有效降低原料成本，提高產品成本競爭力。

III. 人力成本上漲

近年來製造業從業人員逐年減少，基礎勞工召募不易，且員工薪資及福利水準等營運成本逐年提升，企業經營環境較以往艱困。

因應對策：

本公司強化製程管理，引進自動化檢測量測設備及組裝與倉儲搬運機器設備以提高生產效率及良率，減少對技術性較高的人工依賴，減少人力成本上升帶來的負面效應。

2. 主要產品之重要用途及產製過程

(1) 主要產品之重要用途

主要產品	重要用途
市場標準型產品	一般軍用市場常用的標準型產品有 CPCI 與 VPX 等，都是可靠度高，而且都是模組化設計，對於軍品的需求規範，都可以符合，因此多年來廣受軍方使用，比方海軍的船艦上資訊系統、地面雷達系統，陸軍的戰車與甲車電腦系統。
軍規螢幕與電腦設備	所有設備都需要經過軍方的專業人士操作，無論是地面的後勤，或是前線的飛機坦克，都會有人機介面的需求，目前有大尺寸的軍規螢幕，用於軍艦的艦橋，還有小尺寸，用於甲車的 MFD，作為資訊提供，以及控制的功能。
液晶電腦(Panel PC)	適用於工廠自動化、生產控制中心、倉儲物流、機台設備等應用。
嵌入式無風扇電腦	適用於自動化設備、生產控制中心
模組電腦	適用於產業自動化、自動化家庭、車載設備

主要產品	重要用途
工業用隨機動態記憶體模組	屬揮發性半導體技術，用以擴充各種工業設備之處理容量及加快其處理速度。與工業用儲存裝置相同可應用於各種工控市場產品及應用於伺服器產品。
工業用儲存裝置	屬非揮發性半導體技術，主要用途為保存或修改儲存的資料，包括應用程式、各種文字或圖像等資料。工控市場可應用產品相當廣泛，如工業用電腦、自動化設備、智慧型交控系統市場、端點銷售系統、安全監控設備、防護系統、醫療設備、數位電子看板、博奕機、彩票機、遊戲機台等非消費性應用市場。

(2) 產品之產製過程

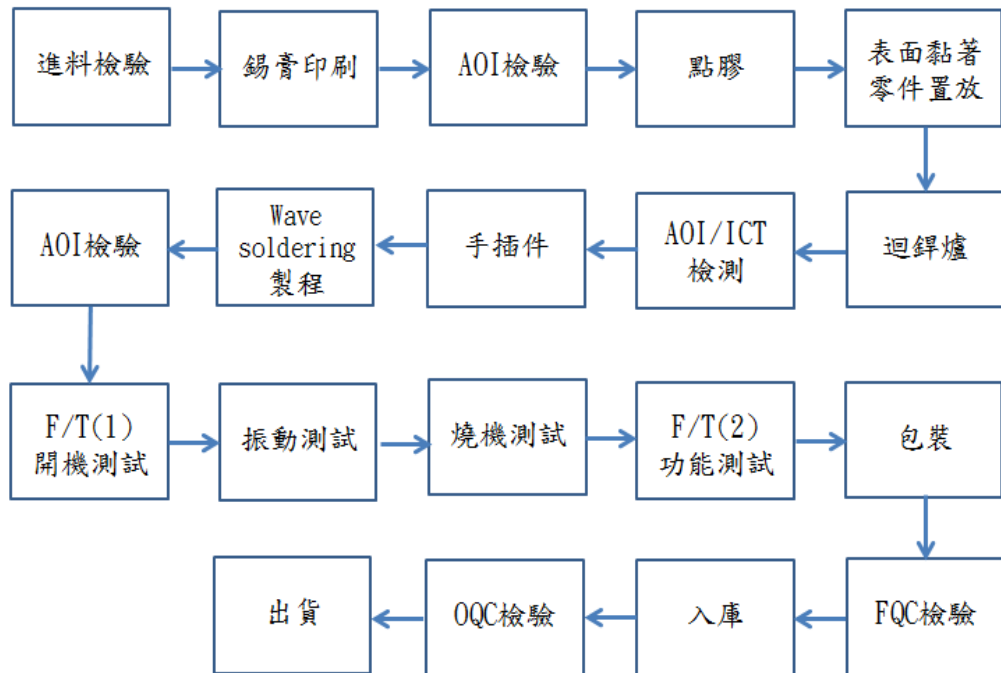

(a) SMT 生產線

- 基板自動送上 → 利用 PLC 自動監測自動印刷錫膏或膠品上基板  
(自動送板機) (全自動錫膏印刷機)
- 全自動將膠品打印上基板 → 機器全自動將表面黏著零件置放基板  
(點膠機) (高速零件置放機、視覺零件置放機)
- 緩衝段視檢補正 → 由熱風溫控處理溶化錫膏達到零件固定上基板  
(基板緩衝輸送機) (全熱風迴錫爐)
- 基板自動回收  
(自動收板機)

(b) 插件補鋅生產線

基板除濕烘烤 → 可控速度鏈條式軌道插件站 → 全自動機器鋅錫  
 (台車式熱風烤箱) (鏈條式直線插件線) (自動鋅錫爐)  
 → 利用機器透過純水洗淨助鋅劑及錫渣 → 易損壞零件補鋅及組立  
 (水洗機+超離子純水設備) (皮帶式補鋅線)  
 → 開機測試  
 (內部線路測試器)

(c) 測試生產線

零件可靠性燒烤 → 動態燒機測試 → 功能測試  
 (隔熱耐溫庫體)

(d) 組裝作業線

以站別方式包裝或組裝機構產品 (無動力滾輪輸送機)  
備料 → 分站組裝 → 功能測試 (1) → 燒機測試  
 → 功能測試 (2) → 包裝

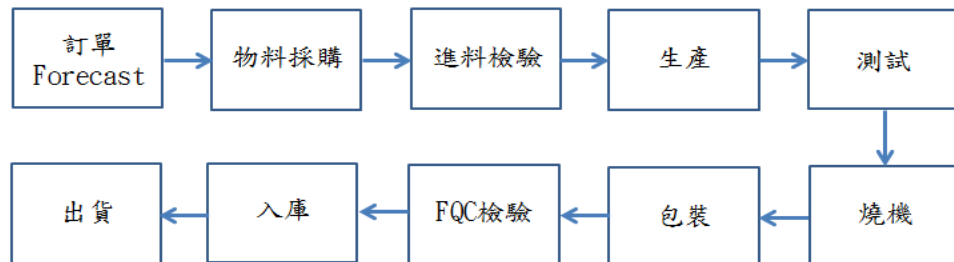

3. 主要原料之供應狀況

本公司生產用原料主要區分為電子材料、機構材料及包裝材料；電子材料除部分 IC 半導體、LCD 外，均購自國內；機構及包裝材料則絕大多數自行開模設計，並自國內採購，供料狀況正常合理。

除了原本工業電腦常用的元件外，因為軍用產品的需求，本公司與 FPGA 的原廠 Altera 與 Xilinx 成為關係緊密的夥伴，也因為兩家廠商都長期供應料件給工業界與軍方，產品供應條件都有十年以上，所以供貨狀況皆正常。

茲將主要原料之供應狀況彙列如下：

主要原料	供應狀況
Altera FPGA Chip	穩定
Xilinx FPGA Chip	穩定
CPU, IC	穩定
LCD	穩定

記憶體	穩定
鋼板	穩定
主要原料	供應狀況
鋁擠料	穩定
PCBA	穩定
主要原料	供應狀況
CHASSIS	穩定
MEMORY IC	穩定
包材	穩定

#### 4.最近二年度主要產品別或部門別毛利率重大變化之說明

##### (1)最近二年度主要產品毛利率比較表

單位：新台幣千元；%

項目	年度	104年度			105年度			毛利率變動率(註2)
		營業收入	營業毛利	毛利率	營業收入	營業毛利	毛利率	
產業系統產品		255,300	68,621	26.88%	253,592	72,564	28.61%	6.44%
產業電腦週邊產品		18,253	4,830	26.46%	311,800	56,547	18.14%	-31.44%
其他		12,659	1,348	10.65%	49,420	-7,272	-14.71%	-238.12%
合計		286,212	74,799	26.13%	614,812	121,839	19.82%	-24.15%

##### (2)毛利率變動率達20%以上之說明：

主要係105年度合併換股取得歲方公司，承接原歲方公司業務，致電腦週邊產品之營業收入大幅增加；惟歲方公司所營項目所屬產業毛利率較低，影響本公司整體毛利率。



## 5. 主要進銷貨客戶名單

(1) 最近二年度任一年度中曾占進貨總額百分之十以上之供應商名稱及其進貨金額與比例

單位：新台幣千元

年度	104 年度				105 年				
	項目	名稱	金額	占全年度進貨淨額比率	與發行人之關係	名稱	金額	占全年度進貨淨額比率	與發行人之關係
	1	瑞傳科技股份有限公司	205,451	96.98%	母公司	瑞傳科技股份有限公司	205,590	49.81%	母公司
	2	其他	6,400	3.02%	—	其他	207,183	50.19%	—
		總計	211,851	100.00%	—	總計	412,773	100.00%	—

增減變動說明：

最近兩年度本公司對瑞傳科技股份有限公司之進貨金額並無重大變動，惟 105 年 7 月本公司因合併換股取得歲方公司後，增加其所營事業之進貨，故對瑞傳科技股份有限公司之總進貨比重降低。

(2) 最近二年度任一年度中曾占銷貨總額百分之十以上之客戶名稱及其銷貨金額與比率

單位：新台幣千元

項目	104 年度				105 年度			
	名稱	金額	占全年度銷貨淨額比率 (%)	與發行人之關係	名稱	金額	占全年度銷貨淨額比率 (%)	與發行人之關係
1	A 公司	270,835	94.63	—	A 公司	266,677	43.37	—
2	其他	15,377	5.37	—	瑞祺電通股份有限公司	186,202	30.29	—
3	—	—	—	—	瑞傳科技股份有限公司	99,111	16.12	母公司
4	—	—	—	—	其他	62,822	10.22	—
	銷貨淨額	286,212	100.00	—	銷貨淨額	614,812	100.00	—

增減變動說明：

A 公司係本公司產業系統產品之重要客戶，兩年度銷貨金額無重大變動，惟 105 年 7 月本公司合併歲方公司後，增加其所營事業之銷貨收入，如重要客戶瑞祺電通股份有限公司，故對 A 公司之銷售淨額比率降低。

## 6.最近二年度生產量值

單位：千台；新台幣千元

生產量值	年度	104 年度			105 年度		
		產能	產量	產值	產能	產量	產值
主要商品							
產業電腦週邊產品		—	—	—	344	114	52,475

增減變動原因：

本公司 104 年度係採接單買賣，未自行生產，105 年度合併換股取得歲方公司之產線後方開始自行生產。

## 7.最近二年度銷售量值

單位：量：台；值：新台幣千元

銷售量值	年度	104 年度				105 年度			
		內銷		外銷		內銷		外銷	
		量	值	量	值	量	值	量	值
主要商品(或部門別)									
產業系統產品		65	2,473	9,876	252,827	127	226	10,573	253,366
產業電腦週邊產品		—	—	14,064	18,253	1,048,080	285,794	103,703	26,006
其他		120	1,173	507	11,486	12,772	24,030	2,249	25,390
總計		185	3,646	24,447	282,566	1,060,979	310,050	116,525	304,762

增減變動原因：

本公司 105 年度之銷售值較 104 年度增加，主要係 105 年度本公司合併換股取得歲方公司之營業項目，致銷售數量及金額大幅提升。



### 三、從業員工資料

單位：人

年 度	104 年度	105 年度	106 年截至 4 月 30 日止	
員 工 人 數	經 理 人	3	7	6
	研 發 技 術 人 員	23	22	24
	管 理 及 業 務 人 員	13	40	40
	作 業 及 技 術 人 員	—	84	66
	合 計	39	153	136
平 均 年 歲	33	36	37	
平 均 服 務 年 資	3	3.7	4.1	
學 歷 分 布 比 率	博 士	2.6%	—	—
	碩 士	48.7%	12.4%	15.3%
	學 士	48.7%	54.2%	49.7%
	大 專	—	6.5%	8.0%
	高 中	—	24.9%	24.8%
	高 中 以 下	—	2.0%	2.2%

### 四、環保支出資訊

#### (一)環保政策：

本公司係從事產業用電腦及其週邊產品之研發、製造及銷售，並不會產生污染，更不致破壞生態環境，並致力朝向無鉛製程發展產品，以符合客戶要求及世界趨勢，故本公司環境保護情形良好並無防治污染之問題。

(二)最近年度及截至年報刊印日止，因污染環境所受損失(包括賠償)及處分之總額：無。

(三)因污染環境所受損失(包括賠償)及處分之總額，及未來因應對策(包括改善措施)及可能之支出：無。

### 五、勞資關係

本公司基於「以人為本、以誠為業、以客為尊、以和為貴」之企業文化，給予員工充份之尊重及妥善之生活照料，勞資關係一向良好。除了提供良好的工作環境及優渥的待遇外，另透過各種福利措施及休閒活動，使得員工在工作之餘得以紓解

身心，進而凝聚其向心力，維繫公司之永續經營。

#### 1.各項員工福利措施與實施情形

本公司依法設立職工福利委員會，遴選福利委員辦理各項福利措施，且每年均訂定年度預算及計劃，以合理有效運用職工福利金。

本公司一向以注重員工、關懷員工為經營理念之一。為充分照顧員工，本公司員工除有年假、勞健保、團保等一般福利外，並享有生日禮金、健康檢查、員工分紅、員工旅遊、年節獎金、婚喪補助、社團活動等各項福利措施。

#### 2.員工進修、訓練制度

本公司為提升員工素質及工作技能，積極鼓勵員工參加各項訓練課程，除了針對員工專業知識之需要與傳承規劃內部訓練課程外，員工並得視業務及工作上的需要申請外部教育訓練，進而創造公司與員工之整體利益。

#### 3.退休制度與實施情況

本公司依「勞工退休金條例」規定，其退休金之給付按「勞工退休金月提繳工資分級表」提繳薪資百分之六至勞工保險局設立之勞工退休金個人專戶。

#### 4.勞資間之協議情況

企業營運目標的達成，有賴員工的承諾投入與竭盡心力；而有資方，勞工才得以發揮專才，因此勞資關係之協調一直是本公司努力的重點。本公司一向以坦白、開放的態度面對員工，在平常作業中亦強調溝通管道之順暢，迄今互動情況良好，在各項薪資、福利、訓練等政策上，均以朝向員工獲致個人目標的方向設計，並定期召開會議，讓員工自由表達個人意見。

勞資雙方均本生命共同體的理念，為公司之發展而努力，因此本公司自成立以來，勞資雙方關係和諧，鮮有勞資糾紛等情事之發生。

#### 5.各項員工權益維護措施情形

本公司對於員工各項權益之維護，皆以法令規範為依據，另本公司亦訂有各項書面辦法，明訂員工權利義務，以維護員工權益。

#### 6.最近年度及截至年報刊印日止，因勞資糾紛所遭受之損失，並揭露目前及未來可能發生之估計金額與因應措施：無。



## 六、重要契約

契約性質	當事人	契約起訖日	主要內容	限制條款
銷售契約	國家中山科學研究院	105/07/25	銷售產品相關權利義務	無
銷售契約	國家中山科學研究院	105/10/19~106/01/17	銷售勞務相關權利義務	無
銷售契約	國家中山科學研究院	105/10/28~106/04/28	銷售產品相關權利義務	無
授信契約	兆豐國際商業銀行	103/02/10~118/02/09	擔保長期借款	無
租賃契約	新北市政府經濟發展局	102/04/12~122/04/11	土城廠區土地租賃相關權利義務	土地使用限制

## 陸 · 財務概況

### 一、最近五年度簡明資產負債表及綜合損益表

#### (一)簡明資產負債表及綜合損益表-採用國際財務報導準則

##### 1.簡明資產負債表－國際財務報導準則(合併)

單位：新台幣千元

項 目	年 度	最 近 五 年 度 財 務 資 料				
		101 年	102 年	103 年	104 年	105 年
流 動 資 產						488,857
不 動 產、廠 房 及 設 備						281,224
無 形 資 產						3,159
其 他 資 產						26,191
資 產 總 額						799,431
流 動 負 債	分 配 前					206,267
	分 配 後					註 2
非 流 動 負 債						67,516
負 債 總 額	分 配 前					273,783
	分 配 後					註 2
歸屬於母公司業主之權益				註 1		525,648
股 本						274,260
資 本 公 積						226,936
保 留 盈 餘	分 配 前					24,393
	分 配 後					註 2
其 他 權 益						59
庫 藏 股 票						—
非 控 制 權 益						—
權 益 總 額	分 配 前					525,648
	分 配 後					註 2

資料來源：經會計師查核簽證之合併財務報告。

註 1：本公司於 105 年首度編製合併報表，故 101~104 年未有合併財務資訊。

註 2：本公司 105 年度盈餘分配案，尚未經股東會通過。



## 2.簡明綜合損益表-國際財務報導準則(合併)

單位：新台幣千元

年 度 項 目	最近五年度財務資料				
	101年	102年	103年	104年	105年
營業收入					614,812
營業毛利					121,839
營業損益					27,994
營業外收入及支出					(1,674)
稅前淨利					26,320
繼續營業單位 本期淨利					20,068
停業單位損失					—
本期淨利(損)					20,068
本期其他綜合損益 (稅後淨額)					59
本期綜合損益總額					20,127
淨利歸屬於 母公司業主					20,068
淨利歸屬於非控制權益					—
綜合損益總額歸屬於 母公司業主權益					20,127
綜合損益總額歸屬於 非控制權益					—
每股盈餘(註2)					1.01

資料來源：經會計師查核簽證之合併財務報告。

註1：本公司於105年首度編製合併報表，故101~104年未有合併財務資訊。

註2：每股盈餘為基本每股盈餘。

3.簡明資產負債表－國際財務報導準則(個體)

單位：新台幣千元

年 度 項 目	最近五年度財務資料				
	101年	102年	103年	104年	105年
流動資產			100,015	182,107	353,423
不動產、廠房及設備			—	3,330	281,005
無形資產			—	—	573
其他資產			—	992	75,955
資產總額			100,015	186,429	710,956
流動負債	分配前		258	61,959	117,209
	分配後		258	61,959	註2
非流動負債			—	145	68,099
負債總額	分配前		258	62,104	185,308
	分配後		258	62,104	註2
歸屬於母公司業主之權益		註1	99,757	124,325	525,648
股本			100,000	100,000	274,260
資本公積			—	—	226,936
保留盈餘	分配前		(243)	24,325	24,393
	分配後		(243)	4,325	註2
其他權益			—	—	59
庫藏股票			—	—	—
非控制權益			—	—	—
權益總額	分配前		99,757	124,325	525,648
	分配後		99,757	124,325	註2

資料來源：經會計師查核簽證之個體財務報告。

註1：本公司於103年12月8日設立，故無101及102年財務資訊。

註2：本公司105年度盈餘分配案，尚未經股東會通過。



## 4.簡明綜合損益表-國際財務報導準則(個體)

單位：新台幣千元

年度 項 目	最近五年度財務資料				
	101年	102年	103年	104年	105年
營業收入			—	286,212	525,373
營業毛利			—	74,799	109,810
營業損益			(258)	24,016	19,767
營業外收入及支出			15	5,534	5,409
稅前淨利			(243)	29,550	25,176
繼續營業單位 本期淨利		註 1	(243)	24,568	20,068
停業單位損失			—	—	—
本期淨利(損)			(243)	24,568	20,068
本期其他綜合損益 (稅後淨額)			—	—	59
本期綜合損益總額			(243)	24,568	20,127
每股盈餘(註 2)			(0.02)	2.05	1.01

資料來源：經會計師查核簽證之個體財務報告。

註 1：本公司於 103 年 12 月 8 日設立，故無 101 及 102 年財務資訊。

註 2：每股盈餘為基本每股盈餘。

## (二)最近五年度簽證會計師姓名及其查核意見

年度	會計師事務所	會計師姓名	查核意見
101	不適用		
102			
103	安侯建業聯合會計師事務所	寇惠植	無保留意見
104	安侯建業聯合會計師事務所	郭欣頤、寇惠植	無保留意見
105	安侯建業聯合會計師事務所	郭欣頤、寇惠植	無保留意見

## 二、最近五年度財務分析

### 1.最近五年度財務分析－國際財務會計準則(合併)

分析項目 (註3) 年 度 (註1)		最近五年度財務分析				
		101年	102年	103年	104年	105年
財務結構 (%)	負債占資產比率					34.25
	長期資金占不動產、廠房及設備比率					210.92
償債能力 (%)	流動比率					237.00
	速動比率					201.80
	利息保障倍數					4,516.11
經營能力	應收款項週轉率 (次)					6.85
	平均收現日數					53
	存貨週轉率 (次)					13.86
	應付款項週轉率 (次)					5.67
	平均銷貨日數					26
	不動產、廠房及設備週轉率 (次)					4.32
	總資產週轉率 (次)					1.25
獲利能力	資產報酬率 (%)					4.17
	權益報酬率 (%)					6.18
	稅前純益占實收資本比率 (%)					9.60
	純益率 (%)					3.26
	每股盈餘 (元)					1.01
現金流量	現金流量比率 (%)					37.78
	現金流量允當比率 (%)					548.44
	現金再投資比率 (%)					13.08
槓桿度	營運槓桿度					3.30
	財務槓桿度					1.02

註2

請說明最近二年度各項財務比率變動原因 (若增減變動未達20%者可免分析):  
本公司自105年起始有合併個體,故最近二年度變動分析不適用。

註1：上述截至105年12月31日財務資料係經會計師查核簽證。

註2：本公司於105年首度編製合併報表，故101~104年未有合併財務資訊。

註3：本表之計算公式如下：

#### 1.財務結構

(1)負債占資產比率=負債總額/資產總額。

(2)長期資金占不動產、廠房及設備比率=(權益淨額+非流動負債)/不動產、廠房及設備淨額。



## 2.償債能力

- (1)流動比率＝流動資產／流動負債。
- (2)速動比率＝（流動資產－存貨－預付費用）／流動負債。
- (3)利息保障倍數＝所得稅及利息費用前純益／本期利息支出。

## 3.經營能力

- (1)應收款項(包括應收帳款與因營業而產生之應收票據)週轉率＝銷貨淨額／各期平均應收款項(包括應收帳款與因營業而產生之應收票據)餘額。
- (2)平均收現日數＝365／應收款項週轉率。
- (3)存貨週轉率＝銷貨成本／平均存貨額。
- (4)應付款項(包括應付帳款與因營業而產生之應付票據)週轉率＝銷貨成本／各期平均應付款項(包括應付帳款與因營業而產生之應付票據)餘額。
- (5)平均銷貨日數＝365／存貨週轉率。
- (6)不動產、廠房及設備週轉率＝銷貨淨額／平均不動產、廠房及設備淨額。
- (7)總資產週轉率＝銷貨淨額／平均資產總額。

## 4.獲利能力

- (1)資產報酬率＝〔稅後損益＋利息費用×（1－稅率）〕／平均資產總額。
- (2)股東權益報酬率＝稅後損益／平均股東權益淨額。
- (3)純益率＝稅後損益／銷貨淨額。
- (4)每股盈餘＝（歸屬於母公司業主之損益－特別股股利）／加權平均已發行股數。

## 5.現金流量

- (1)現金流量比率＝營業活動淨現金流量／流動負債。
- (2)淨現金流量允當比率＝最近五年度營業活動淨現金流量／最近五年度(資本支出＋存貨增加額＋現金股利)。
- (3)現金再投資比率＝(營業活動淨現金流量－現金股利)／(不動產、廠房及設備毛額＋長期投資＋其他非流動資產＋營運資金)。

## 6.槓桿度：

- (1)營運槓桿度＝(營業收入淨額－變動營業成本及費用)／營業利益。
- (2)財務槓桿度＝營業利益／(營業利益－利息費用)。

2.最近五年度財務分析－國際財務會計準則(個體)

分析項目 (註3)		最近五年度財務分析				
		101年	102年	103年	104年	105年
財務結構 (%)	負債占資產比率			0.26	33.31	26.06
	長期資金占不動產、廠房及設備比率			—	3,737.84	211.29
償債能力 (%)	流動比率			38,765.50	293.92	301.53
	速動比率			38,765.50	293.68	268.92
	利息保障倍數			—	—	4,310.03
經營能力	應收款項週轉率 (次)			—	17.64	7.30
	平均收現日數			—	21	50
	存貨週轉率 (次)			—	—	21.92
	應付款項週轉率 (次)			—	14.85	8.81
	平均銷貨日數			—	—	17
	不動產、廠房及設備週轉率 (次)		註2	—	171.90	3.70
	總資產週轉率 (次)			—	2.00	1.17
獲利能力	資產報酬率 (%)			(0.49)	17.15	4.58
	權益報酬率 (%)			(0.49)	21.93	6.18
	稅前純益占實收資本比率 (%) (註6)			(0.24)	29.55	9.18
	純益率 (%)			—	8.58	3.82
	每股盈餘 (元)			(0.02)	2.05	1.01
現金流量	現金流量比率 (%)			5.81	82.91	33.39
	現金流量允當比率 (%)			—	1,510.47	(279.12)
	現金再投資比率 (%)			—	41.25	6.51
槓桿度	營運槓桿度			—	1.12	1.88
	財務槓桿度			1.00	1.00	1.03

請說明最近二年度各項財務比率變動原因。(若增減變動未達 20% 者可免分析)  
 以上各財務比率變動，主要係 105 年度合併換股取得歲方公司，致最近二年度資產、負債及現金流大幅變動。

註1：上述截至 105 年 12 月 31 日財務資料係經會計師查核簽證。

註2：本公司於 103 年 12 月 8 日設立，故無 101 及 102 年財務資訊。

註3：本表之計算公式如下：

1.財務結構

(1)負債占資產比率＝負債總額／資產總額。

(2)長期資金占不動產、廠房及設備比率＝（權益淨額＋非流動負債）／不動產、廠房及設備淨額。



## 2.償債能力

- (1)流動比率＝流動資產／流動負債。
- (2)速動比率＝（流動資產－存貨－預付費用）／流動負債。
- (3)利息保障倍數＝所得稅及利息費用前純益／本期利息支出。

## 3.經營能力

- (1)應收款項(包括應收帳款與因營業而產生之應收票據)週轉率＝銷貨淨額／各期平均應收款項(包括應收帳款與因營業而產生之應收票據)餘額。
- (2)平均收現日數＝365／應收款項週轉率。
- (3)存貨週轉率＝銷貨成本／平均存貨額。
- (4)應付款項(包括應付帳款與因營業而產生之應付票據)週轉率＝銷貨成本／各期平均應付款項(包括應付帳款與因營業而產生之應付票據)餘額。
- (5)平均銷貨日數＝365／存貨週轉率。
- (6)不動產、廠房及設備週轉率＝銷貨淨額／平均不動產、廠房及設備淨額。
- (7)總資產週轉率＝銷貨淨額／平均資產總額。

## 4.獲利能力

- (1)資產報酬率＝〔稅後損益＋利息費用×（1－稅率）〕／平均資產總額。
- (2)股東權益報酬率＝稅後損益／平均股東權益淨額。
- (3)純益率＝稅後損益／銷貨淨額。
- (4)每股盈餘＝（歸屬於母公司業主之損益－特別股股利）／加權平均已發行股數。

## 5.現金流量

- (1)現金流量比率＝營業活動淨現金流量／流動負債。
- (2)淨現金流量允當比率＝最近五年度營業活動淨現金流量／最近五年度(資本支出＋存貨增加額＋現金股利)。
- (3)現金再投資比率＝(營業活動淨現金流量－現金股利)／(不動產、廠房及設備毛額＋長期投資＋其他非流動資產＋營運資金)。

## 6.槓桿度：

- (1)營運槓桿度＝(營業收入淨額－變動營業成本及費用)／營業利益。
- (2)財務槓桿度＝營業利益／(營業利益－利息費用)。

三、最近年度財務報告之監察人或審計委員會審查報告

詳第91頁。

四、最近年度財務報告

詳第93頁至第128頁。

五、最近年度經會計師查核簽證之公司個體財務報告

詳第129頁至第169頁。

六、公司及其關係企業最近年度及截至年報刊印日止，如有發生財務週轉困難情事，對本公司財務狀況之影響：無。

## 柒・財務狀況及經營結果之檢討 分析與風險事項

### 一、財務狀況

合併：本公司自 105 起始有合併報表，故最近兩年度變動分析不適用。

個體：

單位：新台幣千元

項目	年度	105 年度	104 年度	差異	
				金額	變動比例%
流動資產		353,423	182,107	171,316	94.07
採用權益法之投資		71,115	—	71,115	100.00
不動產、廠房及設備		281,005	3,330	277,675	8,338.59
無形資產		573	—	573	100.00
其他資產		4,840	992	3,848	387.90
資產總額		710,956	186,429	524,527	281.35
流動負債		117,209	61,959	55,250	89.17
非流動負債		68,099	145	67,954	46,864.83
負債總額		185,308	62,104	123,204	198.38
股本		274,260	100,000	174,260	174.26
資本公積		226,936	—	226,936	100.00
保留盈餘		24,393	24,325	68	0.28
其他權益		59	—	59	100.00
權益總額		525,648	124,325	401,323	322.80

本公司最近二年度資產、負債及權益發生重大變動（前後期變動達百分之二十以上，且變動金額達新臺幣一千萬元者）之主要原因及其影響，若影響重大者應說明未來因應計畫：

1. 資產及負債：主係因合併換股取得歲方公司，轉入之資產及負債所致。
2. 股東權益：主係 105 年度盈餘轉增資、員工酬勞轉增資及發行新股交換歲方公司股票所致。
3. 未來因應計畫：上述變動對本公司並無重大不利之影響。

## 二、 財務績效

合併：本公司自 105 起始有合併報表，故最近兩年度變動分析不適用。

個體：

單位：新台幣千元

項 目 \ 年 度	104 年度	103 年度	增(減)金額	變動比例(%)
營 業 收 入	525,373	286,212	239,161	83.56
營 業 成 本	415,563	211,413	204,150	96.56
營 業 毛 利	109,810	74,799	35,011	46.81
營 業 費 用	90,043	50,783	39,260	77.31
營 業 淨 利	19,767	24,016	(4,249)	(17.69)
營 業 外 收 入 及 支 出	5,409	5,534	(125)	(2.26)
稅 前 淨 利	25,176	29,550	(4,374)	(14.80)
所 得 稅 費 用	5,108	4,982	126	2.53
本 期 淨 利	20,068	24,568	(4,500)	(18.32)

最近二年度營業收入、營業純益及稅前純益重大變動之主要原因：(就前後期變動達百分之二十以上，且其變動金額達新台幣一千萬元者分析說明)及預期銷售數量及依據，未來財務業務之可能影響及因應計畫

- 1.營業收入、營業成本及營業毛利增加：主係合併換股取得歲方公司，承接原歲方公司業務，營業規模拓展，致營業收入、營業成本及營業毛利連帶上升。
- 2.營業費用增加：主係因合併換股取得歲方公司，因業務、研發所需相關支出增加，另相關固定資產折舊亦增加。
- 3.本公司依據產業環境及市場未來供需狀況，並參酌業務發展、目前接單情形及近期營運概況等相關資訊做為評估基礎，預期未來一年度各主要產品銷售得以維持穩定成長。



### 三、現金流量分析

#### (一)最近年度流動性分析

合併：本公司自 105 起始有合併報表，故最近兩年度變動分析不適用。

個體：

單位：新台幣千元

項目	年度	105 年度	104 年度	增(減)金額	變動比率(%)
營業活動		39,141	51,371	(12,230)	(23.81)
投資活動		12,152	(4,358)	16,510	378.84
籌資活動		(2,432)	—	(2,432)	(100)
淨現金流入(流出)數		48,861	47,013	1,848	3.93

現金流量變動情形分析：

- (1)營業活動：主要係105年度合併換股取得歲方公司，承接原歲方公司業務，惟其毛利較低，影響整體現金流入較少。
- (2)投資活動：主要係105年度合併換股取得歲方公司、新增投資瑞智科技股份有限公司取得該公司20%股權，及取得不動產、廠房及設備所致。
- (3)籌資活動：主要係105年度償還因合併換股承接自歲方公司長期借款所致。

#### (二)未來一年現金流量性分析

單位：新台幣千元

期初現金餘額	預計全年來自營業活動淨現金流量	預計全年現金流出量	預計現金剩餘(不足)數額	預計現金不足額之補救措施	
(1)	(2)	(3)	(1)+(2)-(3)	投資計劃	理財計劃
1,275,072	265,532	645,712	894,892	—	—

未來一年度現金流量變動情形分析：

- (1)營業活動：主要係未來一年預期公司營業收入成長、獲利增加所致。
- (2)投資及籌資活動：主要係償還一年內到期之長期借款、購置不動產、廠房及設備款項及預計發放現金股利所需資金。

#### (三)流動性不足之改善計劃：不適用

四、最近年度重大資本支出對財務業務之影響：無。

## 五、最近年度轉投資政策、其獲利或虧損之主要原因、改善計畫及未來一年投資計畫

### (一)本公司轉投資政策

本公司目前轉投資政策以業務相關為主，並不從事其他行業之投資，由相關執行部門遵循內部控制制度「投資循環」、「集團企業、特定公司及關係人交易作業程序」及「取得或處分資產處理程序(含衍生性商品)」等辦法執行。上述辦法或程序均經董事會或股東會討論通過。

### (二)最近年度轉投資獲利或損失之主要原因

單位：新台幣千元

轉投資事業	105 年度認列之投資利益(損失)	獲利或損失之主要原因、改善計畫
崑凌科技股份有限公司	4,969	營運已達經濟規模，獲利穩定。
Waris Technologies, Inc.	(51)	發展未如預期，目前已暫停營運，損失係固定資產攤銷費用所致。
瑞智科技股份有限公司	(2,642)	發展未如預期，目前已暫停營運，損失係原本因營運產生之人員薪資、固定資產攤銷等費用所致。

### (三)未來一年投資計畫：無。

## 六、風險事項評估

### (一)最近年度及截至 105 年度止，利率、匯率變動、通貨膨脹情形對公司損益之影響及未來因應措施：

#### (1) 利率變動對公司損益之影響及未來因應措施

本公司及子公司104及105年度之利息費用為0千元及596千元，占各該年度稅前淨利之比重均甚微小，顯示利率變動對本公司營運尚無重大影響。本公司目前資金尚屬充裕，財務穩健、債信良好，資金規劃以保守穩健為原則，預計利率變動對本公司整體營運不致產生重大影響。

#### (2) 匯率變動對公司損益之影響及未來因應措施

本公司及子公司104及105年度之匯兌淨利(損)分別為3,450千元及(1,067)千元，占當年度營業收入及稅前淨利之比率分別為1.21%、(0.17)%

及11.68%、(4.05)%，本公司匯兌損益主係因進銷貨交易而持有之美元部位所產生，104年度之匯兌淨益主要係受美元自104年5月起持續升值的影響，105年度之匯兌淨損主要係受美元全年度呈現貶值趨勢的影響，由於本公司外銷比例不低，因此匯率變動對於本公司之獲利有一定程度之影響，因此本公司密切注意匯率走勢，加強匯率波動風險之管理，所採取之相關措施如下：

a.由財務部專責人員進行外匯部位管理，依每日外幣結存及每週資金預估報表，密切注意國際政經情勢發展，充分掌握匯率變動趨勢，除保留外幣資金需求外，餘將於適當時機出售以降低匯兌風險。

b.增加以銷貨產生之外幣來償付採購原物料或商品貨款之比例，以達到自然避險之效果。

綜上所述，本公司對於匯兌風險之控管採取適當措施，應能有效降低匯率變動對公司之整體影響。

### (3) 通貨膨脹情形對公司損益之影響及未來因應措施

因我國政府對於本國通貨膨脹情形控制得宜，物價指數相對穩定，惟為防止未來國際原物料價格上漲，至產品成本提高，本公司隨時觀察產品市場價格波動，並與供應商建立良好的長期合作關係，積極進行成本控管計畫，以減緩通貨膨脹對於本公司之影響。最近年度及截至公開發行說明書刊印日止，尚無因通貨膨脹而對本公司及子公司損益有重大影響之情事。

### (二)最近年度及截至 105 年度止，從事高風險、高槓桿投資、資金貸與他人、背書保證及衍生性商品交易之政策、獲利或虧損之主要原因及未來因應措施：

本公司專注本業經營，並未從事高風險、高槓桿之投資、資金貸與他人、背書保證及衍生性商品交易之情事。本公司另已訂定「取得或處分資產處理程序」、「資金貸與他人管理辦法」及「背書保證管理辦法」等作業辦法，作為本公司從事相關作業之遵循依據。

### (三)未來研發計畫及預計投入之研發費用：

#### (1) 未來研究發展計畫：

本公司研究發展策略採技術與產品雙軌並行的方式，利用專案與標

準產品共同開發的模式，不斷的累積研發經驗與能力。

技術方面：除針對x86、FPGA核心技術進行設計創新精進外，並深耕軍事國防、工業控制、車載系統等垂直市場之獨有技術，滿足客戶的客製化需求，同時做到與客戶協同設計、共同研發下一代的產品，透過雙方密切的合作讓技術層次不斷的累積與提升，也藉此合作模式來達成真正的設計服務目的，創造雙贏。

產品方面：產品類別包括 cPCI系統、軍規電腦、軍規螢幕、Q7/SMARC模組化電腦、FPGA加速卡、AD/DA轉換卡、工業用嵌入式儲存裝置及記憶體模組等產品。軍規產品的設計，致力於研製強固型系統，如防水、防塵、寬溫與寬壓等功能。模組化電腦的設計，也開發出智能型載板，可以達到快速服務客戶的目的，讓設計服務能真正落實。

#### (2) 預計投入之研究費用：

本公司預計投入之研發費用係依新產品及新技術開發進度逐步編列，往年研發經費占營業收入之比重約在7%~9%之間，未來將持續投入資源進行新產品與新技術之開發，並視營運狀況及市場需求調整，確保本公司之競爭優勢。

#### (四)國內外重要政策及法律變動對公司財務業務之影響及因應措施：

本公司營運均遵循國內外相關法令，並隨時注意國內外政策發展與法令變動趨勢，充分掌握相關訊息，即時因應可能產生之影響。最近年度及截至公開說明書刊印日止，未有因國內外重要政策及法律變動而對本公司財務業務產生重大影響之情形。

#### (五)科技改變及產業變化對公司財務業務之影響及因應措施：

本公司隨時注意所處產業相關科技變化及技術發展演變，並掌握產業前景及市場脈動等訊息，著手研發規劃新產品以符合市場需求，維持本公司競爭優勢，最近年度及截至本股東會年報刊印日止，尚無因科技改變及產業變化而對本公司財務業務產生重大影響之情事。

#### (六)企業形象改變對企業危機管理之影響及因應措施：

本公司自成立以來均秉持專業及誠信之經營原則，遵守相關法令規定，積極強化內部管理與提昇管理品質及績效，保持和諧之勞資及對外關係，企業形象良好，最近年度及截至本股東會年報刊印日止尚無企業形象改變或發

生危機之情事。

(七)進行併購之預期效益、可能風險及因應措施：

(1) 進行併購之預期效益

歲方公司成立於99年2月10日，主要經營項目為BIOS(Basic Input Output System)技術諮詢與撰寫、電腦及其週邊設備製造業、軟硬體整合專案規劃與協同開發。為配合營運需要，本公司依據公司法、企業併購法及其他法令規定，經105年6月21日股東臨時會決議通過，透過股份轉換方式，由本公司發行普通股，以3:5之換股比例，共計發行15,000,000股予歲方公司股東，作為取得歲方公司全部已發行普通股股份25,000,000股之對價。經由本次股份轉換後，本公司得以強化產品線垂直整合，提供客戶更多元服務，105年度合併營收增加328,600千元，營業毛利及營業利益均提高。

(2) 進行併購之可能風險及因應措施

可能之風險在於合併後雙方之整合情形，如在研發、技術、行銷及人事方面之整合不如預期，或者磨合期過長，將使預期之合併綜效降低，進而影響公司之獲利及股東之權益。本公司為求順利整合，已加強雙方管理階層之溝通以及各級單位間之交流，預期將使整合之風險降至最低。

(八)擴充廠房之預期效益、可能風險及因應措施：無。

(九)進貨或銷貨集中所面臨之風險及因應措施：

本公司104及105年度進貨廠商主要集中於瑞傳科技股份有限公司，進貨占本公司整體進貨之比重分別為96.98%及49.81%，進貨以委託製造系統產品為主，主要係因產品所屬產業對於品質的規範相當嚴格，製程要求穩定嚴謹，考量品質良率、產能、交期、配合度等因素，選擇瑞傳科技作為本公司之代工廠。惟本公司對於相關生產風險管理均有備援工廠機制，準備標準製程文件，以利快速移轉予新委託生產製程商，可確保最終系統產品供貨穩定及品質。

(十)董事、監察人或持股超過百分之十之大股東，股權之大量移轉或更換對公司之影響及風險及因應措施：公司無此情形，故並不適用。

(十一)經營權之改變對公司之影響、風險及因應措施：無。

(十二)訴訟或非訟事件，應列明公司及公司董事、監察人、總經理、實質負責

人、持股比例超過百分之十之大股東及從屬公司已判決確定或尚在繫屬中之重大訴訟、非訟或行政爭訟事件，其結果可能對股東權益或證券價格有重大影響者，應揭露其系爭事實、標的金額、訴訟開始日期、主要涉訟當事人及截至年報刊印日止之處理情形：無。

(十三)其他重要風險及因應措施：無。

七、其他重要事項：無。

## 捌、特別記載事項

### 一、關係企業相關資料

關係企業合併營業報告書

(一)關係企業組織圖(105.4.30)



## (二)關係企業組織彙總說明

### A.各關係企業公司沿革

#### 1. 崑凌科技股份有限公司（以下簡稱崑凌）

崑凌於民國一〇一年十月設立於新北市，主要經營業務為系統及機構產品之設計、製造及銷售業。本公司持有 100%之崑凌股權。

#### 2. Waris Technologies, Inc.（以下簡稱 Waris）

Waris 民國一〇二年十月設立於美國加州，主要經營業務為電子零件買賣業。本公司目前持有 100%之 Waris 股份。

### B.各關係企業基本資料

105 年 12 月 31 日

公司名稱	設立日期	地址	實收資本額	主要營業或生產項目
崑凌科技股份有限公司	101.10.31	新北市土城區城林路 6 巷 55 號	30,000 千元	系統及機構產品之設計、至造及銷售
Waris Technologies, Inc.	102.10.29	CHRISTY TRRET, FREMONT, CA 94538, USA	300 千美元	電子零件買賣

### (三)各關係企業從屬公司(105 年 12 月 31 日)

1.崑凌科技股份有限公司及其從屬公司：無。

2. Waris Technologies, Inc.及其從屬公司：無。

(四)推定為有控制與其從屬關係者相同股東資料：無

### (五)關係企業董事、監察人及總經理資料

105 年 4 月 30 日

企業名稱	職稱	姓名或代表人	持有股份	
			股數	持股比率
崑凌科技股份有限公司	董事長	江維楨（瑞利軍工股份有限公司代表人）	共同持股 3,000 千股	100%
	董事兼總經理	郭振璋（瑞利軍工股份有限公司代表人）		
	董事	朱峰毅（瑞利軍工股份有限公司代表人）		
	董事	連家和（瑞利軍工股份有限公司代表人）		
Waris Technologies, Inc.	董事兼總經理	陳基祥（瑞利軍工股份有限公司代表人）	共同持股 10,000 千股	100%
	董事	李垣麟（瑞利軍工股份有限公司代表人）		



(六)關係企業營運概況

105年12月31日

單位：台幣及美金均為千元

企業名稱	幣值	資本額	資產總值	負債總額	淨值	營業收入	營業利益(損失)	本期(損)益(稅後)	每股盈餘(元, 稅後)
崑凌科技股份有限公司	台幣	30,000	175,905	126,548	49,357	146,614	9,389	7,401	2.47
Waris Technologies, Inc.	美金	300	121	1	120	-	(3)	(3)	(0.000317)

(七)背書保證情形：無

(八)關係企業合併財務報表：

本公司依「關係企業合併營業報告書關係企業合併財務報表及關係報告書編製準則」應納入編製關係企業合併財務報表之公司與依財務會計準則公報第七號應納入編製母子公司合併財務報表之公司均相同，且關係企業合併財務報表所應揭露相關資訊於前揭母子公司合併財務報表中均已揭露，並已出具聲明書置於母子公司合併財務報表首頁，故不再另行編製關係企業合併財務報表。

(九)關係報告書：

1.聲明書：

本公司民國一〇五年度（自民國一〇五年一月一日至民國一〇五年十二月三十一日止）之關係報告書，係依「關係企業合併營業報告書關係企業合併財務報表及關係報告書編製準則」編製，且所揭露資訊與上開期間之財務報告附註所揭露之相關資訊無重大不符。

特此聲明



瑞利軍工股份有限公司

董事長：張稜衡



中 華 民 國 一 〇 六 年 三 月 九 日

2.財務報告簽證會計師針對聲明書所出具之意見書：

關係報告書會計師複核意見

民國 106 年 3 月 9 日  
安建(106)審(二)字第00437號

受文者：瑞利軍工股份有限公司

主旨：就 貴公司民國一〇五年度關係報告書相關資訊無重大不符之聲明書表示意見  
如說明，請查照。

說明：一、貴公司於民國一〇六年三月九日編製之民國一〇五年度（自一〇五年一月一日至一〇五年十二月三十一日止）之關係報告書，經 貴公司聲明係依「關係企業合併營業報告書關係企業合併財務報表及關係報告書編製準則」編製，且所揭露資訊與上開期間之財務報告附註所揭露之相關資訊無重大不符，聲明書如附件。

二、本會計師已就 貴公司編製之關係報告書，依據「關係企業合併營業報告書關係企業合併財務報表及關係報告書編製準則」，並與 貴公司民國一〇五年度之財務報告附註加以比較，尚未發現上述聲明有重大不符之處。

安侯建業聯合會計師事務所

郭欣頤



會計師：

寇惠植



2. 從屬公司與控制公司間之關係概況：

單位：股、%

控制公司名稱	控制原因	控制公司之持股與 設質情形			控制公司派員擔任董事、 監察人或經理人情形	
		持有股數	持有 比例	設質 股數	職稱	姓名
瑞傳科技股 份有限公司	持股控制 及指派人 員為本公 司董事長	12,000,000	43.75%	—	董事長	張稜衡
					董事	官志凱
					董事	江維楨

3. 交易往來情形：

(1)進、銷貨交易：

單位：新台幣千元；%

與控制公司間交易情形 (瑞傳科技股份有限公司)				與控制公司 間交易條件		一般交易 條件		差異 原因	應收(付)帳款、票 據		逾期應收帳項			備註
進 (銷) 貨	金額	佔總 進 (銷) 貨之 比率	銷貨 毛利	單 價 (元)	授 信 期 間	單 價 (元)	授 信 期 間		餘額	佔應收 (付)帳 款、票 據之 比率	金 額	處 理 方 式	備 抵 帳 金 額	
進貨	205,475	64.63	—	—	月結 30天	—	—	與一般交 易條件無 顯著不同	(29,761)	(45.17)	—	—	—	—
銷貨	60,715	11.56	5,302	—	月結 30天	—	—	與一般交 易條件無 顯著不同	5,910	5.30	—	—	—	—

(2)財產交易：無重大交易往來情形。

(3)資金融通情形：無。

(4)資產租賃：

單位：新台幣千元

交易類型 (出租或 承租)	標的物		租賃 期間	租賃 性質	租金決 定依據	收取 (支付) 方法	與一般 租金水 準之比 較情形	本期 租金 總額	本期收 付情形	其他約 定事項
	名稱	座落地點								
承租	辦公室	新北市樹林區博 愛街 242 號 9 樓	105.01.01 ~ 105.12.31	營業 租賃	依照市 場行情	匯款	無顯著 差異	1,432	依付款 條件	無

(5)背書保證情形：無。

(6)其他重大往來交易情形：無。



- 二、最近年度及截至年報刊印日止，私募有價證券辦理情形：無。
- 三、最近年度及截至年報刊印日止，子公司持有或處分本公司股票情形：無。
- 四、其他必要補充說明事項：無。
- 五、公司發生證券交易法第三十六條第二項第二款所定對股東權益或證券價格有重大影響之事項：無。

## 監察人一〇五年度查核報告書

茲准

瑞利軍工股份有限公司董事會造送民國一〇五年度營業報告書、盈餘分派議案及經安侯建業聯合會計師事務所郭欣頤會計師及寇惠植會計師查核簽證之財務報表及合併財務報表，經本監察人查核，認為尚無不妥，爰依公司法第二百十九條之規定，繕具報告，敬請 鑒核。

此 致

瑞利軍工股份有限公司一〇六年股東常會

監察人：利銓投資股份有限公司

代表人：陳雪麗



監察人：楊小綠

楊小綠

中 華 民 國 一 〇 六 年 三 月 九 日

瑞利軍工股份有限公司  
內部控制制度聲明書

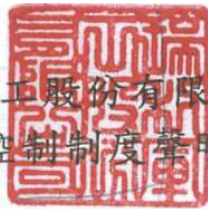

日期：一〇六年三月九日

本公司民國一〇五年度之內部控制制度，依據自行評估的結果，謹聲明如下：

- 一、本公司確知建立、實施和維護內部控制制度係本公司董事會及經理人之責任，本公司業已建立此一制度。其目的係在對營運之效果及效率(含獲利、績效及保障資產安全等)、報導具可靠性、及時性、透明性及符合相關規範暨相關法令規章之遵循等目標的達成，提供合理的確保。
- 二、內部控制制度有其先天限制，不論設計如何完善，有效之內部控制制度亦僅能對上述三項目標之達成提供合理的確保；而且，由於環境、情況之改變，內部控制制度之有效性可能隨之改變。惟本公司之內部控制制度設有自我監督之機制，缺失一經辨認，本公司即採取更正之行動。
- 三、本公司係依據「公開發行公司建立內部控制制度處理準則」(以下簡稱「處理準則」)規定之內部控制制度有效性之判斷項目，判斷內部控制制度之設計及執行是否有效。該「處理準則」所採用之內部控制制度判斷項目，係為依管理控制之過程，將內部控制制度劃分為五個組成要素：1.控制環境，2.風險評估，3.控制作業，4.資訊與溝通，及5.監督作業。每個組成要素又包括若干項目。前述項目請參見「處理準則」之規定。
- 四、本公司業已採用上述內部控制制度判斷項目，評估內部控制制度之設計及執行的有效性。
- 五、本公司基於前項評估結果，認為本公司於民國一〇五年十二月三十一日之內部控制制度(含對子公司之監督與管理)，包括瞭解營運之效果及效率目標達成之程度、報導係屬可靠、及時、透明及符合相關規範暨相關法令規章之遵循有關的內部控制制度等之設計及執行係屬有效，其能合理確保上述目標之達成。
- 六、為首次辦理股票公開發行之需要，本公司依據「處理準則」第三十七條之規定，委託會計師專案審查上開期間與外部財務報導之可靠性及與保障資產安全(使資產不致在未經授權之情況下取得、使用或處分)有關的內部控制制度，如前項所述，其設計及執行係屬有效，並無影響財務資訊之記錄、處理、彙總及報告可靠性之重大缺失，亦無影響保障資產安全，使資產在未經授權之情況下逕行取得、使用或處分之重大缺失。
- 七、本聲明書將成為本公司公開發行說明書之主要內容，並對外公開。上述公開之內容如有虛偽、隱匿等不法情事，將涉及證券交易法第二十條、第三十二條、第一百七十一條及第一百七十四條等之法律責任。
- 八、本聲明書業經本公司民國一〇六年三月九日董事會通過，出席董事五人中，無人持反對意見，均同意本聲明書之內容，併此聲明。

瑞利軍工股份有限公司

董事長：張稜衡

總經理：江維楨

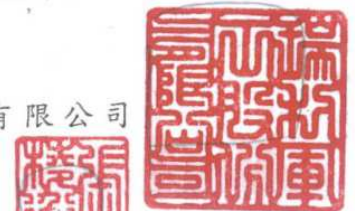



## 聲 明 書

本公司民國一〇五年度(自民國一〇五年一月一日至十二月三十一日止)依「關係企業合併營業報告書關係企業合併財務報表及關係報告書編製準則」應納入編製關係企業合併財務報表之公司與依金融監督管理委員會認可之國際財務報導準則第十號應納入編製母子公司合併財務報表之公司均相同，且關係企業合併財務報表所應揭露相關資訊於前揭母子公司合併財務報表中均已揭露，爰不再另行編製關係企業合併財務報表。

特此聲明

公司名稱：瑞利軍工股份有限公司



董 事 長：張稜衡



日 期：民國一〇六年三月九日



安侯建業聯合會計師事務所  
KPMG

台北市11049信義路5段7號68樓(台北101大樓)  
68F, TAIPEI 101 TOWER, No. 7, Sec. 5,  
Xinyi Road, Taipei City 11049, Taiwan (R.O.C.)

Telephone 電話 + 886 (2) 8101 6666  
Fax 傳真 + 886 (2) 8101 6667  
Internet 網址 kpmg.com/tw

會計師查核報告

瑞利軍工股份有限公司董事會 公鑒：

瑞利軍工股份有限公司及其子公司民國一〇五年及一〇四年十二月三十一日之合併資產負債表，暨民國一〇五年及一〇四年一月一日至十二月三十一日之合併綜合損益表、合併權益變動表及合併現金流量表，業經本會計師查核竣事。上開合併財務報告之編製係管理階層之責任，本會計師之責任則為根據查核結果對上開合併財務報告表示意見。

本會計師係依照會計師查核簽證財務報表規則及一般公認審計準則規劃並執行查核工作，以合理確信合併財務報告有無重大不實表達。此項查核工作包括以抽查方式獲取合併財務報告所列金額及所揭露事項之查核證據、評估管理階層編製合併財務報告所採用之會計原則及所作之重大會計估計，暨評估合併財務報告整體之表達。本會計師相信此項查核工作可對所表示之意見提供合理之依據。

依本會計師之意見，第一段所述合併財務報告在所有重大方面係依照證券發行人財務報告編製準則及金融監督管理委員會認可之國際財務報導準則、國際會計準則、解釋及解釋公告編製，足以允當表達瑞利軍工股份有限公司及其子公司民國一〇五年及一〇四年十二月三十一日之合併財務狀況，暨民國一〇五年及一〇四年一月一日至十二月三十一日之合併財務績效與合併現金流量。

瑞利軍工股份有限公司已編製民國一〇五年度及一〇四年度之個體財務報告，並經本會計師出具無保留意見之查核報告在案，備供參考。

安侯建業聯合會計師事務所

鄧欣頤



會計師：

寇惠植



證券主管機關：金管證審字第1040003949號

核准簽證文號：台財證六字第0930106739號

民國一〇六年三月九日

瑞利軍工股份有限公司及其子公司

合併資產負債表

民國一〇五年及一〇四年十二月三十一日

單位：新台幣千元

	105.12.31		104.12.31	
	金額	%	金額	%
<b>資產</b>				
<b>流動資產：</b>				
1100 現金及約當現金(附註六(一))	\$ 264,316	33	147,028	79
1170 應收票據及帳款(附註六(二))	126,633	16	32,459	18
1180 應收帳款-關係人(附註六(二)及七)	20,484	3	-	-
1200 其他應收款(附註六(二)及七)	2,327	-	515	-
130X 存貨(附註六(三))	71,141	9	-	-
1470 其他流動資產(附註八)	3,956	-	2,105	1
<b>流動資產合計</b>	<b>488,857</b>	<b>61</b>	<b>182,107</b>	<b>98</b>
<b>非流動資產：</b>				
1551 採用權益法之投資(附註六(四))	17,358	2	-	-
1600 不動產、廠房及設備(附註六(六)及八)	281,224	35	3,330	2
1780 無形資產	3,159	1	-	-
1840 遞延所得稅資產(附註六(九))	1,854	-	35	-
1900 其他非流動資產(附註七)	6,979	1	957	-
<b>非流動資產合計</b>	<b>310,574</b>	<b>39</b>	<b>4,322</b>	<b>2</b>
<b>資產總計</b>	<b>\$ 799,431</b>	<b>100</b>	<b>186,429</b>	<b>100</b>
<b>負債及權益</b>				
<b>流動負債：</b>				
應付票據及帳款	2150			
應付帳款-關係人(附註七)	2180			
其他應付款	2200			
本期所得稅負債	2230			
其他流動負債	2399			
一年或一營業週期內到期長期借款(附註六(七)及八)	2320			
<b>流動負債合計</b>	<b>206,267</b>	<b>26</b>	<b>61,959</b>	<b>33</b>
<b>非流動負債：</b>				
長期借款(附註六(七)及八)	2540			
遞延所得稅負債(附註六(九))	2570			
存入保證金	2645			
<b>非流動負債合計</b>	<b>67,516</b>	<b>8</b>	<b>145</b>	<b>-</b>
<b>負債總計</b>	<b>273,783</b>	<b>34</b>	<b>62,104</b>	<b>33</b>
<b>歸屬於母公司業主之權益(附註六(九)(十))：</b>				
股本	3100			
資本公積	3200			
保留盈餘：				
法定盈餘公積	3310			
未分配盈餘	3350			
保留盈餘合計				
其他權益	3400			
<b>權益總計</b>	<b>525,648</b>	<b>66</b>	<b>124,325</b>	<b>67</b>
<b>負債及權益總計</b>	<b>\$ 799,431</b>	<b>100</b>	<b>186,429</b>	<b>100</b>



董事長：張捷銜

(請詳閱後附合併財務報告附註)

經理人：江維楨



會計主管：連家和



瑞利軍工股份有限公司及其子公司

合併綜合損益表

民國一〇五年及一〇四年一月一日至十二月三十一日

單位：新台幣千元

	105年度		104年度	
	金額	%	金額	%
4000 營業收入(附註六(十二)及七)	\$ 614,812	100	286,212	100
5000 營業成本(附註六(三)(六)(八)(十三)及七)	492,973	80	211,413	74
營業毛利	121,839	20	74,799	26
營業費用(附註六(六)(八)(十三))：				
6100 推銷費用	33,570	5	21,632	8
6200 管理費用	19,636	3	2,709	1
6300 研究發展費用	40,639	7	26,442	9
營業費用合計	93,845	15	50,783	18
營業淨利	27,994	5	24,016	8
營業外收入及支出(附註六(四)(十四))：				
7010 其他收入	2,370	-	2,084	1
7020 其他利益及損失	(806)	-	3,450	1
7050 財務成本	(596)	-	-	-
7770 採用權益法認列之關聯企業損失之份額	(2,642)	(1)	-	-
營業外收入及支出合計	(1,674)	(1)	5,534	2
稅前淨利	26,320	4	29,550	10
7950 減：所得稅費用(附註六(九))	6,252	1	4,982	2
本期淨利	20,068	3	24,568	8
8300 其他綜合損益：				
8360 後續可能重分類至損益之項目				
8361 國外營運機構財務報表換算之兌換差額	59	-	-	-
8399 與可能重分類至損益之項目相關之所得稅	-	-	-	-
本期其他綜合損益(稅後淨額)	59	-	-	-
8500 本期綜合損益總額	\$ 20,127	3	24,568	8
本期淨利歸屬於：				
8610 母公司業主	\$ 20,068	3	24,568	8
綜合損益總額歸屬於：				
8710 母公司業主	\$ 20,127	3	24,568	8
9710 基本每股盈餘(單位：新台幣元)(附註六(十一))	\$ 1.01		2.05	
9810 稀釋每股盈餘(單位：新台幣元)(附註六(十一))	\$ 0.99		1.98	

董事長：張稜衡



(請詳閱後附合併財務報告附註)

經理人：江維楨



會計主管：連家和



瑞利軍工股份有限公司及其子公司

合併權益變動表

民國一〇五年及一〇四年一月一日至十二月三十一日

單位：新台幣千元

歸屬於母公司業主之權益

股 本	資 本 公 積	保 留 盈 餘		其 他 權 益 項 目			權 益 總 額
		法 定 盈 餘 公 積	未 分 配 盈 餘	國 外 營 運 機 構 財 務 報 表 換 算 之 差 額	國 外 營 運 機 構 財 務 報 表 換 算 之 差 額		
					差 額	差 額	
\$ 100,000	-	-	(243)	-	-	99,757	
-	-	-	24,568	-	-	24,568	
100,000	-	-	24,325	-	-	124,325	
-	-	-	20,068	-	-	20,068	
-	-	-	-	-	59	59	
-	-	-	20,068	-	59	20,127	
-	-	-	2,432	(2,432)	-	-	
20,000	-	-	(20,000)	-	-	-	
4,260	1,036	-	-	-	-	5,296	
150,000	225,900	-	-	-	-	375,900	
\$ 274,260	226,936	2,432	21,961	59	525,648		

民國一〇四年一月一日餘額  
 本期淨利/本期綜合損益總額  
 民國一〇四年十二月三十一日餘額  
 本期淨利  
 本期其他綜合損益  
 本期綜合損益總額  
 盈餘指撥及分配：  
 提列法定盈餘公積  
 未分配盈餘轉增資  
 員工酬勞轉增資  
 合併發行新股  
 民國一〇五年十二月三十一日餘額

(請詳閱後附合併財務報告附註)

經理人：江維楨

會計主管：連家和

董事長：張稜衡



瑞利軍工股份有限公司及其子公司

合併現金流量表

民國一〇五年及一〇四年一月一日至十二月三十一日

單位：新台幣千元

	105年度	104年度
<b>營業活動之現金流量：</b>		
<b>本期稅前淨利</b>	\$ 26,320	29,550
<b>調整項目：</b>		
<b>收益費損項目</b>		
折舊費用	7,487	71
攤銷費用	3,162	-
利息費用	596	-
利息收入	(369)	(149)
採用權益法認列之關聯企業及合資損失之份額	2,642	-
處分及報廢不動產、廠房及設備利益	(261)	-
<b>收益費損項目合計</b>	<u>13,257</u>	<u>(78)</u>
<b>與營業活動相關之資產／負債變動數：</b>		
<b>與營業活動相關之資產之淨變動：</b>		
應收票據及帳款(含關係人)增加	(14,906)	(32,459)
其他應收款增加	(1,763)	(515)
存貨減少	21,552	-
其他流動資產減少(增加)	<u>2,455</u>	<u>(2,105)</u>
<b>與營業活動相關之資產之淨變動合計</b>	<u>7,338</u>	<u>(35,079)</u>
<b>與營業活動相關之負債之淨變動：</b>		
應付票據及帳款(含關係人)增加	29,878	28,477
其他應付款項增加	13,336	11,101
其他流動負債(減少)增加	<u>(4,640)</u>	<u>17,266</u>
<b>與營業活動相關之負債之淨變動合計</b>	<u>38,574</u>	<u>56,844</u>
<b>與營業活動相關之資產及負債之淨變動合計</b>	<u>45,912</u>	<u>21,765</u>
<b>調整項目合計</b>	<u>59,169</u>	<u>21,687</u>
<b>營運產生之現金流入</b>	85,489	51,237
收取之利息	369	149
支付之利息	(596)	-
支付之所得稅	<u>(7,340)</u>	<u>(15)</u>
<b>營業活動之淨現金流入</b>	<u>77,922</u>	<u>51,371</u>
<b>投資活動之現金流量：</b>		
取得採用權益法之投資	(20,000)	-
取得不動產、廠房及設備	(14,208)	(3,401)
處分不動產、廠房及設備	315	-
取得無形資產	(5,688)	-
因合併產生之現金流入	73,623	-
其他非流動資產減少(增加)	<u>8,306</u>	<u>(957)</u>
<b>投資活動之淨現金流入(出)</b>	<u>42,348</u>	<u>(4,358)</u>
<b>籌資活動之現金流量：</b>		
償還長期借款	(2,992)	-
存入保證金減少	(40)	-
<b>籌資活動之淨現金流出</b>	<u>(3,032)</u>	<u>-</u>
<b>匯率變動對現金及約當現金之影響</b>	50	-
<b>本期現金及約當現金增加數</b>	117,288	47,013
<b>期初現金及約當現金餘額</b>	147,028	100,015
<b>期末現金及約當現金餘額</b>	<u>\$ 264,316</u>	<u>147,028</u>

董事長：張棧銜



(請詳閱後附合併財務報告附註)

經理人：江維楨



會計主管：連家和



**瑞利軍工股份有限公司及其子公司**  
**合併財務報告附註**  
**民國一〇五年及一〇四年十二月三十一日**  
**(除另有註明者外，所有金額均以新台幣千元為單位)**

## 一、公司沿革

瑞利軍工股份有限公司(以下稱「本公司」)於民國一〇三年十二月八日奉經濟部核准設立，註冊地址為新北市樹林區博愛街242號9樓。本公司及子公司(以下併稱「合併公司」)主要營業項目為電子零組件製造、電腦及其週邊設備製造等。

本公司為整合整體資源降低營運成本，提升營運績效及擴大營業規模，爰依「企業併購法」及其他相關法令吸收合併歲方科技股份有限公司(以下簡稱歲方公司)，於民國一〇五年六月二十一日經股東臨時會決議通過在案，並奉金管會函示依法於民國一〇五年九月九日申報生效，以雙方合併契約書所約載之換股比例為每5股歲方公司普通股換發3股本公司普通股；合併基準日為民國一〇五年七月一日。合併後以本公司為存續公司，歲方公司為消滅公司，請詳附註六(五)說明。

## 二、通過財務報告之日期及程序

本合併財務報告已於民國一〇六年三月九日經董事會通過發佈。

## 三、新發布及修訂準則及解釋之適用

(一)尚未採用金融監督管理委員會認可國際財務報導準則之影響

依據金融監督管理委員會(以下簡稱金管會)規定，自民國一〇六年起全面採用經金管會認可並發布生效之國際會計準則理事會(以下稱理事會)於民國一〇五年一月一日前發布，並於民國一〇六年一月一日生效之國際財務報導準則編製財務報告。相關新發布、修正及修訂之準則及解釋彙列如下：

<b>新發布／修正／修訂準則及解釋</b>	<b>理事會發布 之生效日</b>
國際財務報導準則第10號、國際財務報導準則第12號及國際會計準則第28號之修正「投資個體：適用合併報表例外規定」	2016年1月1日
國際財務報導準則第11號之修正「取得聯合營運權益之會計處理」	2016年1月1日
國際財務報導準則第14號「管制遞延帳戶」	2016年1月1日
國際會計準則第1號之修正「揭露倡議」	2016年1月1日
國際會計準則第16號及國際會計準則第38號之修正「可接受之折舊及攤銷方法之闡釋」	2016年1月1日
國際會計準則第16號及國際會計準則第41號之修正「農業：生產性植物」	2016年1月1日
國際會計準則第19號之修正「確定福利計畫：員工提撥」	2014年7月1日
國際會計準則第27號之修正「單獨財務報表之權益法」	2016年1月1日
國際會計準則第36號之修正「非金融資產可回收金額之揭露」	2014年1月1日

## 瑞利軍工股份有限公司及其子公司合併財務報告附註(續)

新發布／修正／修訂準則及解釋	理事會發布 之生效日
國際會計準則第39號之修正「衍生工具之約務更替與避險會計之持續適用」	2014年1月1日
2010-2012及2011-2013週期之年度改善	2014年7月1日
2012-2014年國際財務報導年度改善	2016年1月1日
國際財務報導解釋第21號「公課」	2014年1月1日

適用上述新認可之國際財務報導準則將不致對合併財務報告造成重大變動。

### (二)金管會尚未認可之新發布及修訂準則及解釋

下表彙列理事會已發布及修訂但尚未經金管會認可之準則及解釋。截至本合併財務報告發布日止，除國際財務報導準則第9號及第15號業經金管會通過自民國一〇七年一月一日生效外，金管會尚未發布其他準則生效日。

新發布／修正／修訂準則及解釋	理事會發布 之生效日
國際財務報導準則第9號「金融工具」	2018年1月1日
國際財務報導準則第10號及國際會計準則第28號之修正「投資者與其關聯企業或合資間之資產出售或投入」	尚待理事會決定
國際財務報導準則第15號「客戶合約之收入」	2018年1月1日
國際財務報導準則第16號「租賃」	2019年1月1日
國際財務報導準則第2號之修正「股份基礎給付交易之分類及衡量」	2018年1月1日
國際財務報導準則第15號之修正「國際財務報導準則第15號之闡釋」	2018年1月1日
國際會計準則第7號之修正「揭露倡議」	2017年1月1日
國際會計準則第12號之修正「因未實現損失所產生遞延所得稅資產之認列」	2017年1月1日
國際財務報導準則第4號「保險合約」之修正(適用國際財務報導準則第9號「金融工具」及國際財務報導準則第4號「保險合約」)	2018年1月1日
2014-2016年國際財務報導年度改善：	
國際財務報導準則第12號「對其他個體之權益之揭露」	2017年1月1日
國際財務報導準則第1號「首次採用國際財務報導準則」及國際會計準則第28號「投資關聯企業及合資」	2018年1月1日
國際財務報導解釋第22號「外幣交易及預收付對價」	2018年1月1日
國際會計準則第40號之修正「投資性不動產之轉換」	2018年1月1日



## 瑞利軍工股份有限公司及其子公司合併財務報告附註(續)

對合併公司可能攸關者如下：

發布日	新發布或修訂準則	主要修訂內容
2014.5.28 2016.4.12	國際財務報導準則第15號 「客戶合約之收入」	新準則以單一分析模型按五個步驟決定企業認列收入之方法、時點及金額，將取代現行國際會計準則第18號「收入」及國際會計準則第11號「建造合約」以及其他收入相關的解釋。 2016.4.12發布修正規定闡明下列項目：辨認履約義務、主理人及代理人之考量、智慧財產之授權及過渡處理。
2013.11.19 2014.7.24	國際財務報導準則第9號「金融工具」	新準則將取代國際會計準則第39號「金融工具：認列與衡量」，主要修正如下： <ul style="list-style-type: none"> <li>• 分類及衡量：金融資產係按合約現金流量之特性及企業管理資產之經營模式判斷，分類為按攤銷後成本衡量、透過其他綜合損益按公允價值衡量及透過損益按公允價值衡量。另指定為透過損益按公允價值衡量之金融負債，其歸因於信用風險之公允價值變動數係認列於其他綜合損益。</li> <li>• 減損：新預期損失模式取代現行已發生損失模式。</li> <li>• 避險會計：採用更多原則基礎法之規定，使避險會計更貼近風險管理，包括修正達成、繼續及停止採用避險會計之規定，並使更多類型之暴險可符合被避險項目之條件等。</li> </ul>
2016.1.13	國際財務報導準則第16號 「租賃」	新準則將租賃之會計處理修正如下： <ul style="list-style-type: none"> <li>• 承租人所簽訂符合租賃定義之所有合約均應於資產負債表認列使用權資產及租賃負債。租賃期間內租賃費用則係以使用權資產折舊金額加計租賃負債之利息攤提金額衡量。</li> <li>• 出租人所簽訂符合租賃定義之合約則應分類為營業租賃及融資租賃，其會計處理與國際會計準則第17號「租賃」類似。</li> </ul>

合併公司現正持續評估上述準則及解釋對合併公司財務狀況與經營結果之影響，相關影響待評估完成時予以揭露。

## 瑞利軍工股份有限公司及其子公司合併財務報告附註(續)

### 四、重大會計政策之彙總說明

本合併財務報告所採用之重大會計政策彙總說明如下。下列會計政策已一致適用於本合併財務報告之所有表達期間。

#### (一) 遵循聲明

本合併財務報告係依照證券發行人財務報告編製準則(以下簡稱「編製準則」)及金管會認可之國際財務報導準則、國際會計準則、解釋及解釋公告(以下簡稱「金管會認可之國際財務報導準則」)編製。

#### (二) 編製基礎

##### 1. 衡量基礎

本合併財務報告係依歷史成本為基礎編製。

##### 2. 功能性貨幣及表達貨幣

合併公司每一個體均係以各營運所處主要經濟環境之貨幣為其功能性貨幣。本合併財務報告係以本公司之功能性貨幣，新台幣表達。所有以新台幣表達之財務資訊均以新台幣千元為單位。

#### (三) 合併基礎

##### 1. 合併財務報告編製原則

合併財務報告之編製主體包含本公司及由本公司所控制之個體(即子公司)。當本公司暴露於來自對被投資個體之參與之變動報酬或對該等變動報酬享有權利，且透過對被投資個體之權力有能力影響該等報酬時，本公司控制該個體。

自取得子公司控制力之日起，開始將其財務報告納入合併財務報告，直至喪失控制之日為止。合併公司之內部交易、餘額及任何未實現收益與費損，業於編製合併財務報告時已全數消除。子公司之綜合損益總額係分別歸屬至本公司業主及非控制權益，即使非控制權益因而成為虧損餘額亦然。

子公司之財務報告業已適當調整，俾使其會計政策與合併公司所使用之會計政策一致。

合併公司對子公司所有權權益之變動，未導致喪失對子公司之控制者，係作為與業主間之權益交易處理。非控制權益之調整數與所支付或收取對價公允價值間之差額，係直接認列於權益且歸屬於本公司業主。

##### 2. 列入合併財務報告之子公司

列入本合併財務報告之子公司包含：

投資公司 名稱	子公司名稱	業務性質	所持股權百分比	
			105.12.31	104.12.31
本公司	崑凌科技股份有限公司 (以下簡稱崑凌)	系統及機構產品之設計、製造及銷售	100%	- %
本公司	Waris Technologies Inc. (以下簡稱Waris)	電子零件買賣	100%	- %

##### 3. 未列入合併財務報告之子公司：無。

## 瑞利軍工股份有限公司及其子公司合併財務報告附註(續)

### (四)外幣

#### 1.外幣交易

外幣交易依交易日之匯率換算為功能性貨幣。報導期間結束日(以下稱報導日)之外幣貨幣性項目依當日之匯率換算為功能性貨幣，其兌換損益係指期初以功能性貨幣計價之攤銷後成本，調整當期之有效利息及付款後之金額，與依外幣計價之攤銷後成本按報導日匯率換算金額間之差異。

以公允價值衡量之外幣非貨幣性項目依衡量公允價值當日之匯率重新換算為功能性貨幣，以歷史成本衡量之外幣非貨幣性項目則依交易日之匯率換算。

除非貨幣性之備供出售權益工具、指定為國外營運機構淨投資避險之金融負債或合格之現金流量避險，換算所產生之外幣兌換差異認列於其他綜合損益外，其餘係認列為損益。

#### 2.國外營運機構

國外營運機構之資產及負債，包括收購時產生之商譽及公允價值調整，係依報導日之匯率換算為新台幣；除高度通貨膨脹經濟者外，收益及費損項目係依當期平均匯率換算為新台幣，所產生之兌換差額均認列為其他綜合損益。

當處分國外營運機構致喪失控制、共同控制或重大影響時，與該國外營運機構相關之累計兌換差額係全數重分類為損益。部分處分含有國外營運機構之子公司時，相關累計兌換差額係按比例重新歸屬至非控制權益。部分處分含有國外營運機構之關聯企業或合資之投資時，相關累計兌換差額則按比例重分類至損益。

對國外營運機構之貨幣性應收或應付項目，若尚無清償計畫且不可能於可預見之未來予以清償時，其所產生之外幣兌換損益視為對該國外營運機構淨投資之一部分而認列為其他綜合損益。

### (五)資產與負債區分流動與非流動之分類標準

符合下列條件之一之資產列為流動資產，非屬流動資產之所有其他資產則列為非流動資產：

- 1.預期於合併公司正常營業週期中實現，或意圖將其出售或消耗者。
- 2.主要為交易目的而持有者。
- 3.預期將於資產負債表日後十二個月內實現者。
- 4.現金或約當現金，但不包括於資產負債表日後逾十二個月用以交換、清償負債或受有其他限制者。

符合下列條件之一之負債列為流動負債，非屬流動負債之所有其他負債則列為非流動負債：

- 1.預期將於合併公司正常營業週期中清償者。
- 2.主要為交易目的而持有者。
- 3.預期將於資產負債表日後十二個月內到期清償者。

## 瑞利軍工股份有限公司及其子公司合併財務報告附註(續)

4.合併公司不能無條件將清償期限延期至資產負債表日後至少十二個月者。負債之條款可能依交易對方之選擇，以發行權益工具而導致其清償者，並不影響其分類。

### (六)現金及約當現金

現金包括庫存現金及活期存款。約當現金係指可隨時轉換成定額現金且價值變動風險甚小之短期並具高度流動性之投資。定期存款符合前述定義且持有目的係滿足短期現金承諾而非投資或其他目的者，列報於約當現金。

### (七)金融工具

金融資產與金融負債係於合併公司成為該金融工具合約條款之一方時認列。

#### 1.金融資產

##### (1)放款及應收款

放款及應收款係無活絡市場公開報價，且具固定或可決定付款金額之金融資產，包括應收款項及其他應收款。原始認列時按公允價值加計直接可歸屬之交易成本衡量，後續評價採有效利率法以攤銷後成本減除減損損失衡量，惟短期應收款項之利息認列不具重大性之情況除外。依交易慣例購買或出售金融資產時，採用交易日會計處理。

##### (2)金融資產減損

非透過損益按公允價值衡量之金融資產，於每個報導日評估減損。當有客觀證據顯示，因金融資產原始認列後發生之單一或多項事件，致使該資產之估計未來現金流量受損失者，該金融資產即已發生減損。

金融資產減損之客觀證據包括發行人之重大財務困難、違約(如利息或本金支付之延滯或不償付)、債務人將進入破產或其他財務重整之可能性大增，及由於財務困難而使該金融資產之活絡市場消失等。此外，備供出售權益投資之公允價值大幅或持久性下跌至低於其成本時，亦屬客觀之減損證據。

針對應收帳款個別評估未有減損後，另再以組合基礎評估減損。應收款組合之客觀減損證據可能包含合併公司過去收款經驗、該組合超過平均授信期間之延遲付款增加情況，以及與應收款拖欠有關之全國性或區域性經濟情勢變化。

所有金融資產之減損損失係直接自金融資產之帳面金額中扣除，惟應收帳款係藉由備抵帳戶調降其帳面金額。當判斷應收帳款無法收回時，係沖銷備抵帳戶。原先已沖銷而後續收回之款項則貸記備抵帳戶。備抵帳戶帳面金額之變動認列於損益。

應收帳款之呆帳損失及迴升利益係列報於營業費用。應收帳款以外金融資產之減損損失及迴升利益係列報於營業外收入及支出項下。

## 瑞利軍工股份有限公司及其子公司合併財務報告附註(續)

### (3)金融資產之除列

合併公司僅於對來自該資產現金流量之合約權利終止，或已移轉金融資產且該資產所有權幾乎所有之風險及報酬已移轉予其他企業時，始將金融資產除列。

## 2.金融負債

### (1)負債或權益之分類

合併公司發行之債務及權益工具係依據合約協議之實質與金融負債及權益工具之定義分類為金融負債或權益。

權益工具係指表彰合併公司於資產減除其所有負債後剩餘權益之任何合約。合併公司發行之權益工具係以取得之價款扣除直接發行成本後之金額認列。

金融負債於轉換時重分類為權益，其轉換不產生損益。

### (2)其他金融負債

金融負債非屬持有供交易且未指定為透過損益按公允價值衡量者(包括應付帳款、其他應付款及長期借款)，原始認列時係按公允價值加計直接可歸屬之交易成本衡量；後續評價採有效利率法以攤銷後成本衡量。

### (3)金融負債之除列

合併公司係於合約義務已履行、取消或到期時，除列金融負債。

除列金融負債時，其帳面金額與所支付或應支付對價總額(包含任何所移轉之非現金資產或承擔之負債)間之差額認列為損益。

### (4)金融資產及負債之互抵

金融資產及金融負債僅於合併公司有法定權利進行互抵及有意圖以淨額交割或同時變現資產及清償負債時，方予以互抵並以淨額表達於資產負債表。

## (八)存 貨

存貨係以成本與淨變現價值孰低衡量。成本包括使其達可供使用的地點及狀態所發生之取得、產製或加工成本及其他成本。製成品及在製品存貨之成本包括依適當比例按正常產能分攤之製造費用。

淨變現價值係指正常營業下之估計售價減除估計完工尚需投入之估計成本及完成出售所需之估計成本後之餘額。

## (九)投資關聯企業

關聯企業係指合併公司對其財務及營運政策具有重大影響力，但非控制或聯合控制者。

合併公司對於關聯企業之權益採用權益法處理。權益法下，原始取得時係依成本認列，投資成本包含交易之成本。投資關聯企業之帳面金額包括原始投資時所辨認之商譽，減除任何累計減損損失。

## 瑞利軍工股份有限公司及其子公司合併財務報告附註(續)

合併財務報告包括自具有重大影響力之日起至喪失重大影響力之日止，於進行與合併公司會計政策一致性之調整後，合併公司依權益比例認列各該投資關聯企業之損益及其他綜合損益之金額。當關聯企業發生非損益及其他綜合損益之權益變動且不影響合併公司對其之持股比例時，合併公司將所有權益變動按持股比例認列為資本公積。

合併公司與關聯企業間之交易所產生之未實現利益，已在合併公司對該被投資公司之權益範圍內予以消除。未實現損失之消除方法與未實現利益相同，但僅限於未有減損證據之情況下所產生。

當合併公司依比例應認列關聯企業之損失份額等於或超過其在關聯企業之權益時，即停止認列其損失，而僅於發生法定義務、推定義務或已代該被投資公司支付款項之範圍內，認列額外之損失及相關負債。

### (十)不動產、廠房及設備

#### 1.認列與衡量

不動產、廠房及設備之認列及衡量係採成本模式，依成本減除累計折舊與累計減損後之金額衡量。成本包含可直接歸屬於取得資產之支出。

當不動產、廠房及設備包含不同組成部分，且相對於該項目之總成本若屬重大而採用不同之折舊率或折舊方法較為合宜時，則視為不動產、廠房及設備之單獨項目(主要組成部分)處理。

不動產、廠房及設備之處分損益，係由不動產、廠房及設備之帳面金額與處分價款之差額決定，並以淨額認列於損益項下之「其他利益及損失」。

#### 2.後續成本

若不動產、廠房及設備項目後續支出所預期產生之未來經濟效益很有可能流入合併公司，且其金額能可靠衡量，則該支出認列為該項目帳面金額之一部分，被重置部分之帳面金額則予以除列。不動產、廠房及設備之日常維修成本於發生時認列為損益。

#### 3.折 舊

折舊係依資產成本減除殘值後按估計耐用年限採直線法計算，並依資產之各別重大組成部分評估，若一組成部分之耐用年限不同於資產之其他部分，則此組成部分應單獨提列折舊。折舊之提列認列為損益。

土地無須提列折舊。

當期及比較期間之估計耐用年限如下：

- (1)房屋及建築：10~39年
- (2)運輸設備：1~6年
- (3)其他設備：1~6年

## 瑞利軍工股份有限公司及其子公司合併財務報告附註(續)

合併公司至少於每一年度報導日檢視折舊方法、耐用年限及殘值，若預期值與先前之估計不同時，於必要時適當調整，該變動按會計估計變動規定處理。

### (十一)無形資產

#### 1.商 譽

收購子公司產生之商譽已包含於無形資產。商譽原始認列之衡量請參閱附註四(十六)。

#### 2.其他無形資產

合併公司取得其他無形資產係以成本減除累計攤銷與累計減損衡量之。

#### 3.後續支出

後續支出僅於可增加相關特定資產的未來經濟效益時，方可將其資本化。所有其他支出於發生時認列於損益，包括內部發展之商譽及品牌。

#### 4.攤 銷

攤銷時係以資產成本減除殘值後金額為可攤銷金額。

除商譽及非確定耐用年限無形資產外，無形資產自達可供使用狀態起，依下列估計耐用年限採直線法攤銷，攤銷數認列於損益：

(1)電腦軟體 2~4年

(2)客戶關係 1年

每年至少於財務年度結束日時檢視無形資產之殘值、攤銷期間及攤銷方法，若有變動，視為會計估計變動。

### (十二)非金融資產減損

針對存貨及遞延所得稅資產以外之非金融資產，合併公司於每一報導日評估是否發生減損，並就有減損跡象之資產估計其可回收金額。若無法估計個別資產之可回收金額，則合併公司估計該項資產所屬現金產生單位之可回收金額以評估減損。

針對商譽、非確定耐用年限無形資產及尚未可供使用之無形資產，無論是否有減損跡象，每年定期進行減損測試。

可回收金額為個別資產或現金產生單位之公允價值減出售成本與其使用價值孰高者。個別資產或現金產生單位之可回收金額若低於帳面金額，則將該個別資產或現金產生單位之帳面金額調整減少至可回收金額，並認列減損損失。減損損失係立即認列於當期損益。

為減損測試之目的，企業合併取得之商譽應分攤至合併公司預期可自合併綜效而受益之各現金產生單位(或現金產生單位群組)。若現金產生單位之可回收金額低於其帳面金額，減損損失係先就已分攤至該現金產生單位之商譽，減少其帳面金額，次就該單位內各資產之帳面金額等比例分攤至各資產。已認列之商譽減損損失，不得於後續期間迴轉。

## 瑞利軍工股份有限公司及其子公司合併財務報告附註(續)

合併公司於每一報導日重新評估是否有跡象顯示，商譽以外之非金融資產於以前年度所認列之減損損失可能已不存在或減少。若用以決定可回收金額之估計有任何改變，則迴轉減損損失，以增加個別資產或現金產生單位之帳面金額至其可回收金額，惟不超過若以前年度該個別資產或現金產生單位未認列減損損失之情況下，減除應提列折舊或攤銷後之帳面金額。

### (十三)收入認列

正常活動中銷售商品所產生之收入，係考量退回、商業折扣及數量折扣後，按已收或應收對價之公允價值衡量。收入係俟具說服力之證據存在(通常為已簽訂銷售協議)、所有權之重大風險及報酬已移轉予買方、價款很有可能收回、相關成本與可能之商品退回能可靠估計、不持續參與商品之管理及收入金額能可靠衡量時加以認列。若折扣很有可能發生且金額能可靠衡量時，則於銷售認列時予以認列作為收入之減項。

風險及報酬移轉之時點係視銷售合約個別條款而定。

### (十四)員工福利

#### 1. 確定提撥計畫

確定提撥退休金計畫之提撥義務係於員工提供勞務期間內認列為損益項下之員工福利費用。

#### 2. 短期員工福利

短期員工福利義務係以未折現之基礎衡量，且於提供相關服務時認列為費用。

有關短期現金紅利或分紅計畫下預期支付之金額，若係因員工過去提供服務而使合併公司負有現時之法定或推定支付義務，且該義務能可靠估計時，將該金額認列為負債。

### (十五)所得稅

所得稅費用包括當期及遞延所得稅。除與企業合併、直接認列於權益或其他綜合損益之項目相關者外，當期所得稅及遞延所得稅應認列於損益。

當期所得稅包括當年度課稅所得(損失)按報導日之法定稅率或實質性立法稅率計算之預計應付所得稅或應收退稅款，及任何對以前年度應付所得稅的調整。

遞延所得稅係就資產及負債於財務報導目的之帳面金額與其課稅基礎之暫時性差異予以衡量認列。下列情況產生之暫時性差異不予認列遞延所得稅：

1. 非屬企業合併之交易原始認列之資產或負債，且於交易當時不影響會計利潤及課稅所得(損失)者。
2. 因投資子公司所產生，且很有可能於可預見之未來不會迴轉者。
3. 商譽之原始認列。

遞延所得稅係以預期資產實現或負債清償當期之稅率衡量，並以報導日之法定稅率或實質性立法稅率為基礎。



## 瑞利軍工股份有限公司及其子公司合併財務報告附註(續)

合併公司僅於同時符合下列條件時，始將遞延所得稅資產及遞延所得稅負債互抵：

- 1.有法定執行權將當期所得稅資產及當期所得稅負債互抵；且
- 2.遞延所得稅資產及遞延所得稅負債與下列由同一稅捐機關課徵所得稅之納稅主體之一有關：
  - (1)同一納稅主體；或
  - (2)不同納稅主體，惟各主體意圖在重大金額之遞延所得稅資產預期回收及遞延所得稅負債預期清償之每一未來期間，將當期所得稅負債及資產以淨額基礎清償，或同時實現資產及清償負債。

對於未使用之課稅損失及未使用所得稅抵減遞轉後期，與可減除暫時性差異，在很有可能未來課稅所得可供使用之範圍內，認列為遞延所得稅資產。並於每一報導日予以重評估，就相關所得稅利益非屬很有可能實現之範圍內予以調減。

### (十六)企業合併

合併公司依收購日移轉對價之公允價值，包括歸屬於被收購者任何非控制權益之金額，減除所取得之可辨認資產及承擔之負債之淨額(通常為公允價值)來衡量商譽。若減除後之餘額為負數，則合併公司重新評估是否已正確辨認所有取得之資產及所有承擔之負債後，始將廉價購買利益認列於損益。

除與發行債務或權益工具相關者外，與企業合併相關之交易成本均應於發生時立即認列為合併公司之費用。

被收購者之非控制權益中，若屬現時所有權權益，且其持有者有權於清算發生時按比例份額享有企業淨資產者，合併公司係依逐筆交易基礎，選擇按收購日之公允價值或按現時所有權工具對被收購者可辨認淨資產之已認列金額所享有之比例份額衡量之。其他非控制權益則按其收購日之公允價值或依金管會認可之國際財務報導準則所規定之其他基礎衡量。

### (十七)每股盈餘

合併公司列示歸屬於本公司普通股權益持有人之基本及稀釋每股盈餘。合併公司基本每股盈餘係以歸屬於本公司普通股權益持有人之損益，除以當期加權平均流通在外普通股股數計算之。稀釋每股盈餘則係將歸屬於本公司普通股權益持有人之損益及加權平均流通在外普通股股數，分別調整所有潛在稀釋普通股之影響後計算之。本公司之潛在稀釋普通股包括尚未經董事會決議且得採股票發放之員工酬勞。

### (十八)部門資訊

營運部門係合併公司之組成部分，從事可能賺得收入並發生費用(包括與合併公司內其他組成部分間交易相關之收入及費用)之經營活動。所有營運部門之營運結果均定期由合併公司主要營運決策者複核，以制定分配資源予該部門之決策並評量其績效。各營運部門均具單獨之財務資訊。

## 瑞利軍工股份有限公司及其子公司合併財務報告附註(續)

### 五、重大會計判斷、估計及假設不確定性之主要來源

管理階層依金管會認可之國際財務報導準則編製本合併財務報告時，必須作出判斷、估計及假設，其將對會計政策之採用及資產、負債、收益及費用之報導金額有所影響。實際結果可能與估計存有差異。

管理階層持續檢視估計及基本假設，會計估計變動於變動期間及受影響之未來期間予以認列。

### 六、重要會計項目之說明

#### (一)現金及約當現金

	<b>105.12.31</b>	<b>104.12.31</b>
庫存現金及零用金	\$ 400	205
外幣及活期存款	182,921	146,823
定期存款	80,995	-
現金流量表所列之現金及約當現金	<b>\$ 264,316</b>	<b>147,028</b>

合併公司金融資產之利率風險及敏感度分析之揭露請詳附註六(十五)。

#### (二)應收票據、應收帳款及其他應收款

	<b>105.12.31</b>	<b>104.12.31</b>
應收票據	\$ 168	-
應收帳款(含關係人)	146,949	32,459
其他應收款	2,327	515
減：備抵呆帳	-	-
	<b>\$ 149,444</b>	<b>32,974</b>

合併公司已逾期但未減損應收票據、應收帳款及其他應收款之帳齡分析如下：

	<b>105.12.31</b>	<b>104.12.31</b>
逾期30天以下	\$ 53	-
逾期31~60天	8	-
	<b>\$ 61</b>	<b>-</b>

於決定應收票據、應收帳款及其他應收款可回收性時，合併公司考量應收票據、應收帳款及其他應收款之帳齡分析、歷史經驗及客戶目前財務狀況分析，以估計應收票據、應收帳款及其他應收款可能無法回收之金額，並依此提列備抵呆帳。上列已逾期但未提足備抵呆帳之金額，合併公司依過去經驗及評估其信用品質，並未發現有任何改變且相關帳款仍可回收，故無減損疑慮。另，合併公司對該等餘額並未持有任何擔保品。

## 瑞利軍工股份有限公司及其子公司合併財務報告附註(續)

民國一〇五年及一〇四年十二月三十一日，合併公司之應收票據、應收帳款及其他應收款均未貼現及作為借款及融資額度擔保之情形。

### (三) 存 貨

	105.12.31	104.12.31
原 料	\$ 39,316	-
在製品	7,972	-
半成品	10,145	-
製成品	2,963	-
商 品	10,745	-
	\$ 71,141	-

合併公司民國一〇五年度及一〇四年度認列為銷貨成本及費用之存貨成本分別為490,762千元及211,413千元。民國一〇五年度因存貨沖減至淨變現價值認列存貨跌價損失2,211千元，並已列報為銷貨成本。

民國一〇五年及一〇四年十二月三十一日，合併公司之存貨均未有提供作質押擔保之情形。

### (四) 採用權益法之投資

合併公司於報導日採用權益法之投資列示如下：

	105.12.31	104.12.31
關聯企業	\$ 17,358	-

合併公司採用權益法之關聯企業屬個別不重大者，其彙總財務資訊如下，該等財務資訊係於合併公司之合併財務報告中所包含之金額：

	105.12.31	104.12.31
個別不重大關聯企業之權益之期末彙總帳面金額	\$ 17,358	-

歸屬於合併公司之份額：

	105年度	104年度
本期淨損/綜合損益總額	\$ (2,642)	-

民國一〇五年及一〇四年十二月三十一日，合併公司之採用權益法之投資均未有提供作質押擔保之情形。

### (五) 企業合併

合併公司於民國一〇五年七月一日透過換股交易發行新股與歲方公司合併。

取得歲方公司使合併公司得以透過整合資源運用降低營運成本。此外，透過此項收購交易取得被收購者之客戶群，預期將使合併後之存續公司於電子零組件的市場佔有率增加，亦預期可透過經濟規模來降低成本。

## 瑞利軍工股份有限公司及其子公司合併財務報告附註(續)

自合併日至民國一〇五年十二月三十一日之六個月期間，歲方公司及其子公司所貢獻之收入為314,376千元，若此項合併發生於民國一〇五年一月一日，管理當局估計一月一日至十二月三十一日合併公司之收入將達956,457千元，淨利將為40,438千元。於決定該等金額時，管理階層係假設收購發生於民國一〇五年一月一日，且假設收購日所產生之公允價值調整係相同。

此項收購交易所發生之相關費用580千元已認列於合併綜合損益表「管理費用」項下。

移轉對價主要類別、於收購日所取得之資產及承擔之負債與所認列之商譽金額如下：

### 1. 移轉對價：

本公司於民國一〇五年七月一日發行普通股375,900千元以收購歲方公司及其子公司民國一〇五年七月一日之可辨認淨資產公允價值375,371千元，並產生商譽529千元，列入無形資產項下。

### 2. 取得之可辨認資產與承擔之負債

收購日取得歲方公司及其子公司之可辨認資產與承擔之負債之公允價值明細如下：

流動資產	\$	270,559
不動產、廠房及設備		270,340
無形資產		5,792
其他非流動資產		11,426
流動負債		(112,057)
其他負債		(356)
長期負債		(70,333)
可辨認淨資產之公允價值	\$	<u><u>375,371</u></u>

### 3. 商譽

因收購認列之商譽如下：

移轉對價	\$	375,900
減：可辨認淨資產之公允價值		<u>(375,371)</u>
商譽	\$	<u><u>529</u></u>

商譽主要係來自歲方公司在電子零組件市場之獲利能力，預期將藉由該公司與本公司之整合以產生合併綜效。

瑞利軍工股份有限公司及其子公司合併財務報告附註(續)

(六)不動產、廠房及設備

合併公司不動產、廠房及設備之成本及累計折舊變動明細如下：

	土地	房屋及建築	運輸設備	其他設備	總計
成本：					
民國105年1月1日餘額	\$ -	-	3,155	246	3,401
增 添	852	7,152	5,105	1,099	14,208
合併取得	-	258,803	3,014	8,523	270,340
處 分	-	-	(42)	(25)	(67)
重分類	-	877	-	-	877
匯率變動之影響	-	-	-	41	41
民國105年12月31日餘額	<u>\$ 852</u>	<u>266,832</u>	<u>11,232</u>	<u>9,884</u>	<u>288,800</u>
民國104年1月1日餘額	-	-	-	-	-
增 添	-	-	3,155	246	3,401
民國104年12月31日餘額	<u>\$ -</u>	<u>-</u>	<u>3,155</u>	<u>246</u>	<u>3,401</u>
累計折舊：					
民國105年1月1日餘額	\$ -	-	44	27	71
折 舊	-	3,645	1,856	1,986	7,487
處 分	-	-	(7)	(6)	(13)
匯率變動之影響	-	-	-	31	31
民國105年12月31日餘額	<u>\$ -</u>	<u>3,645</u>	<u>1,893</u>	<u>2,038</u>	<u>7,576</u>
民國104年1月1日餘額	\$ -	-	-	-	-
折 舊	-	-	44	27	71
民國104年12月31日餘額	<u>\$ -</u>	<u>-</u>	<u>44</u>	<u>27</u>	<u>71</u>
帳面價值：					
民國105年12月31日	<u>\$ 852</u>	<u>263,187</u>	<u>9,339</u>	<u>7,846</u>	<u>281,224</u>
民國104年12月31日	<u>\$ -</u>	<u>-</u>	<u>3,111</u>	<u>219</u>	<u>3,330</u>

於民國一〇五年及一〇四年十二月三十一日，合併公司不動產、廠房及設備提供擔保或質押之明細請詳附註八。

(七)長期借款

合併公司長期借款之明細如下：

	105.12.31			
	幣別	利率區間	到期年度	金 額
擔保借款	NTD	1.57%	106~118	\$ 73,304
減：一年內到期部份				(5,984)
合 計				<u>\$ 67,320</u>
尚未使用額度				<u>\$ -</u>

合併公司以資產設定抵押供銀行借款之擔保情形請詳附註八。

## 瑞利軍工股份有限公司及其子公司合併財務報告附註(續)

### (八)員工福利

#### 確定提撥計畫

合併公司之確定提撥計畫係依勞工退休金條例之規定，依勞工每月工資6%之提繳率，提撥至勞工保險局之勞工退休金個人專戶。在此計畫下合併公司提撥固定金額至勞工保險局後，即無支付額外金額之法定或推定義務。

合併公司民國一〇五年度及一〇四年度確定提撥退休金辦法下之退休金費用分別為3,061千元及1,055千元，已提撥至勞工保險局。另，海外子公司民國一〇五年度提撥至當地主管機關之退休金費用為0千元。

### (九)所得稅

#### 1.所得稅費用

合併公司所得稅費用明細如下：

	105年度	104年度
當期所得稅費用		
當期產生	\$ 4,421	4,872
調整前期之當期所得稅	1	-
遞延所得稅費用		
暫時性差異之發生及迴轉	1,830	110
所得稅費用	\$ 6,252	4,982

合併公司所得稅費用與稅前淨利之關係調節如下：

	105年度	104年度
稅前淨利	\$ 26,320	29,550
依合併公司所在地國內稅率計算之所得稅	\$ 5,880	5,023
合併換股影響數	(849)	-
其他依稅法調整	(300)	-
未認列遞延所得稅資產之當期課稅損失	938	-
未認列暫時性差異之變動	-	(41)
前期低估	1	-
未分配盈餘加徵10%	582	-
合 計	\$ 6,252	4,982

#### 2.遞延所得稅資產及負債

##### (1)未認列遞延所得稅資產

合併公司未認列為遞延所得稅資產之項目如下：

	105.12.31	104.12.31
採用權益法認列之海外子公司損益之份額	\$ 938	-

## 瑞利軍工股份有限公司及其子公司合併財務報告附註(續)

該等項目未認列為遞延所得稅資產，係因合併公司於未來並非很有可能具有足  
 夠之課稅所得以供該暫時性差異使用。

### (2) 已認列之遞延所得稅資產

遞延所得稅資產及負債之變動如下：

遞延所得稅資產：

	其 他
民國105年1月1日餘額	\$ 35
(借記)貸記損益表	1,819
民國105年12月31日餘額	<b>\$ 1,854</b>
民國104年1月1日餘額	\$ -
(借記)貸記損益表	35
民國104年12月31日餘額	<b>\$ 35</b>

遞延所得稅負債：

	其 他
民國105年1月1日餘額	\$ (145)
(借記)貸記損益表	(11)
民國105年12月31日餘額	<b>\$ (156)</b>
民國104年1月1日餘額	\$ -
(借記)貸記損益表	(145)
民國104年12月31日餘額	<b>\$ (145)</b>

### 3. 所得稅核定情形

本公司營利事業所得稅結算申報已奉稽徵機關核定至民國一〇三年度。

### 4. 兩稅合一相關資訊

本公司兩稅合一相關資訊如下：

	105.12.31	104.12.31
屬民國八十七年度以後之未分配盈餘	<b>\$ 21,961</b>	<b>24,325</b>
可扣抵稅額帳戶餘額	<b>\$ 7,312</b>	<b>15</b>
	<b>105年度(預計)</b>	<b>104年度(實際)</b>
對中華民國居住者盈餘分配之稅額扣抵比率	<b>20.48%</b>	<b>0.06%</b>

前述兩稅合一相關資訊係依據財政部民國一〇二年十月十七日台財稅第  
 10204562810號函規定處理之金額。

## 瑞利軍工股份有限公司及其子公司合併財務報告附註(續)

### (十)資本及其他權益

#### 1.普通股股本

民國一〇五年及一〇四年十二月三十一日，本公司額定股本總額均為300,000千元，每股面額均為10元，已發行普通股股份分別為27,426千股及10,000千股。所有已發行股份之股款均已收取。

本公司民國一〇五年三月七日經董事會決議以未分配盈餘派發股東股票股利20,000千元，並通過之員工酬勞5,296千元，員工酬勞按民國一〇四年十二月三十一日財務報表淨值12.4325元為計算基礎計發新股，上述增加共計發行股數為2,426千股，已辦理變更登記完竣。

本公司於民國一〇五年六月二十一日經股東會決議通過與歲方公司合併案，以民國一〇五年七月一日為合併基礎日發行新股合併歲方公司，總計發行15,000千股，以每股25.06元發行，已辦理變更登記完竣。

#### 2.資本公積

本公司資本公積餘額內容如下：

	<u>105.12.31</u>	<u>104.12.31</u>
發行股票溢價	<u>\$ 226,936</u>	<u>-</u>

依民國一〇一年一月修正之公司法規定，資本公積需優先填補虧損後，始得按股東原有股份之比例以已實現之資本公積發給新股或現金。前項所稱之已實現資本公積，包括超過票面金額發行股票所得之溢額及受領贈與之所得。依發行人募集與發行有價證券處理準則規定，得撥充資本之資本公積，每年撥充之合計金額，不得超過實收資本額百分之十。

#### 3.保留盈餘

依本公司章程規定，年度總決算如有本期稅後淨利，應先彌補以往各年度虧損，次提百分之十為法定盈餘公積，但法定盈餘公積累積已達本公司實收資本額時，得不再提列；並得視業務需要或法令規定提列或迴轉特別盈餘公積。如尚有餘額，得併同以前年度累積未分配盈餘，由董事會擬具盈餘分配議案，提請股東會決議分派之。

##### (1)法定盈餘公積

依民國一〇一年一月修正之公司法規定，公司應就稅後純益提撥百分之十為法定盈餘公積，直至與資本總額相等為止。公司無虧損時，得經股東會決議，以法定盈餘公積發給新股或現金，惟以該項公積超過實收資本額百分之二十五之部分為限。



## 瑞利軍工股份有限公司及其子公司合併財務報告附註(續)

### (2)特別盈餘公積

依金管會民國一〇一年四月六日金管證發字第1010012865號令規定辦理，本公司於分派可分配盈餘時，就當年度發生之帳列其他股東權益減項淨額，自當期損益與前期末分配盈餘補提列特別盈餘公積；屬前期累積之其他股東權益減項金額，則自前期末分配盈餘補提列特別盈餘公積不得分派。嗣後其他股東權益減項數額有迴轉時，得就迴轉部份分派盈餘。

### (3)盈餘分配

本公司於民國一〇五年二月二十五日經股東常會決議民國一〇四年度盈餘分配案，民國一〇三年為累積虧損，故無可供分配盈餘。有關分派予業主股利之金額如下：

	104年度	
	配股率(元)	金額
分派予普通股業主之股利：		
現金	\$ 2.00	20,000

民國一〇五年度分派予業主之股利，尚待董事會擬議及股東會決議。

### 4.其他權益(稅後淨額)

	國外營運機構財務報表 換算之兌換 差 額
民國105年1月1日	\$ -
換算國外營運機構淨資產所產生之兌換差額	59
民國105年12月31日餘額	\$ 59
民國104年1月1日	\$ -
換算國外營運機構淨資產所產生之兌換差額	-
民國104年12月31日餘額	\$ -

### (十一)每股盈餘

1.本公司基本每股盈餘及稀釋每股盈餘之計算如下：

	105年度	104年度
<b>基本每股盈餘：</b>		
本公司之本期淨利	\$ 20,068	24,568
普通股加權平均流通在外股數(千股)(基本)	19,911	12,000
基本每股盈餘(元)	\$ 1.01	2.05

瑞利軍工股份有限公司及其子公司合併財務報告附註(續)

	<u>105年度</u>	<u>104年度</u>
<b>稀釋每股盈餘：</b>		
本公司之本期淨利	\$ <b>20,068</b>	<b>24,568</b>
普通股加權平均流通在外股數(千股)	19,911	12,000
員工股票酬勞之影響(千股)	304	426
普通股加權平均流通在外股數(千股)(稀釋)	20,215	12,426
稀釋每股盈餘(元)	\$ <b>0.99</b>	<b>1.98</b>

(十二)收入

本公司民國一〇五年度及一〇四年度之收入明細如下：

	<u>105年度</u>	<u>104年度</u>
銷售商品	\$ 610,600	280,258
勞務提供	4,212	5,954
合計	\$ <b>614,812</b>	<b>286,212</b>

(十三)員工及董監事酬勞

依本公司章程規定，年度如有獲利，應提撥5%至15%為員工酬勞及不高於2%為董監事酬勞。但公司尚有累積虧損時，應預先保留彌補數額。前項員工酬勞得以股票或現金為之，其給付對象得包括符合一定條件之從屬公司員工。

本公司民國一〇五年度及一〇四年度員工酬勞估列金額分別為2,638千元及5,296千元，董監事酬勞估列金額分別為527千元及706千元，係以本公司各該段期間之稅前淨利扣除員工及董監事酬勞前之金額乘上本公司章程所訂之員工及董監事酬勞分派成數為估計基礎，並列報為各該段期間之營業成本或營業費用。若次年度實際分派金額與估列數有差異時，則依會計估計變動處理，並將該差異認列為次年度損益。

(十四)營業外收入及支出

1.其他收入

合併公司其他收入明細如下：

	<u>105年度</u>	<u>104年度</u>
利息收入	\$ 369	149
租金收入	80	-
其他收入	1,921	1,935
	\$ <b>2,370</b>	<b>2,084</b>

## 瑞利軍工股份有限公司及其子公司合併財務報告附註(續)

### 2.其他利益及損失

合併公司其他利益及損失明細如下：

	105年度	104年度
兌換(損失)利益	\$ (1,067)	3,450
處分不動產、廠房及設備利益	261	-
	<b>\$ (806)</b>	<b>3,450</b>

### 3.財務成本

合併公司財務成本明細如下：

	105年度	104年度
利息費用	\$ (596)	-
	<b>\$ (596)</b>	<b>-</b>

## (十五)金融工具

### 1.信用風險

#### (1)信用風險之暴險

金融資產之帳面金額代表最大信用暴險金額。

#### (2)信用風險集中情況

合併公司主要潛在信用風險係來自應收票據及帳款，為減低應收票據及帳款信用風險，合併公司持續地評估客戶之財務狀況，必要時會要求對方提供擔保或保證。合併公司仍定期評估應收票據及帳款回收之可能性並提列備抵呆帳，而呆帳損失總在管理階層預期之內。合併公司於民國一〇五年及一〇四年十二月三十一日，應收票據及帳款餘額中分別有91.10%及100.00%係分別由其中三家客戶組成，使合併公司有信用風險顯著集中之情形。

### 2.流動性風險

下表為金融負債之合約到期日，包含估計利息但不包含淨額協議之影響。

	帳面 金額	合約現 金流量	6個月 以內	6-12 個月	1-2年	2-5年	超過 5年
<b>105年12月31日</b>							
非衍生金融負債							
應付票據及帳款(含關係人)	\$ 145,515	145,515	145,515	-	-	-	-
擔保銀行借款	73,304	80,818	3,587	3,562	7,051	20,565	46,053
	<b>\$ 218,819</b>	<b>226,333</b>	<b>149,102</b>	<b>3,562</b>	<b>7,051</b>	<b>20,565</b>	<b>46,053</b>
<b>104年12月31日</b>							
應付帳款(含關係人)	<b>\$ 28,477</b>	<b>28,477</b>	<b>28,477</b>	<b>-</b>	<b>-</b>	<b>-</b>	<b>-</b>

## 瑞利軍工股份有限公司及其子公司合併財務報告附註(續)

### 3. 匯率風險

#### (1) 匯率風險之暴險

合併公司暴露於重大外幣匯率風險之金融資產及負債如下：

		105.12.31		
		外幣	匯率	台幣
<u>金融資產</u>				
<u>貨幣性項目</u>				
美金	\$	6,981	美金/台幣= 32.25	225,150
歐元		32	歐元/台幣= 33.91	1,069
人民幣		106	人民幣/台幣= 4.619	485
<u>金融負債</u>				
<u>貨幣性項目</u>				
美金		1,624	美金/台幣= 32.25	52,371
		104.12.31		
		外幣	匯率	台幣
<u>金融資產</u>				
<u>貨幣性項目</u>				
美金	\$	3,573	美金/台幣= 32.81	117,231
歐元		12	歐元/台幣= 35.89	416
人民幣		8	人民幣/台幣= 4.998	40
<u>金融負債</u>				
<u>貨幣性項目</u>				
美金		870	美金/台幣= 32.81	28,554

#### (2) 敏感性分析

合併公司貨幣性項目之匯率風險主要來自於以外幣計價之現金及約當現金、應收帳款及應付帳款等，於換算時產生外幣兌換損益。於民國一〇五年及一〇四年十二月三十一日當新台幣相對於美金升值或貶值1%，而其他所有因素維持不變之情況下，民國一〇五年及一〇四年十二月三十一日之稅後淨利將分別增加或減少1,434千元及736千元。

### 4. 利率分析

合併公司之金融資產及金融負債利率暴險於本附註之流動性風險管理中說明。

下列敏感度分析係依衍生及非衍生工具於報導日之利率暴險而決定。對於浮動利率負債，其分析方式係假設報導日流通在外之負債金額於整年度皆流通在外。合併公司內部向主要管理階層報告利率時所使用之變動率為利率增加或減少1%，此亦代表管理階層對利率之合理可能變動範圍之評估。

## 瑞利軍工股份有限公司及其子公司合併財務報告附註(續)

於報導日若利率增加1%，在所有其他變數維持不變之情況下，合併公司民國一〇五年度及一〇四年度之稅後淨損將分別增加608千元及0千元，主因係合併公司之變動利率借款。

### 5.公允價值資訊

#### (1)金融工具之種類及公允價值

合併公司金融資產及金融負債之帳面金額及公允價值（包括公允價值等級資訊），除非按公允價值衡量金融工具之帳面金額為公允價值之合理近似值者，及於活絡市場無報價且公允價值無法可靠衡量之權益工具投資外，餘依規定列示如下：

	105.12.31				
	帳面 金額	公允價值			合 計
		第一級	第二級	第三級	
<b>放款及應收款</b>					
現金及約當現金	\$ 264,316	-	-	-	-
應收票據及帳款(含關係人)	147,117	-	-	-	-
其他應收款	2,327	-	-	-	-
合 計	<b>\$ 413,760</b>	-	-	-	-
<b>按攤銷後成本衡量之金融負債</b>					
應付票據及帳款(含關係人)	\$ 145,515	-	-	-	-
長期借款(含一年內到期)	73,304	-	-	-	-
合 計	<b>\$ 218,819</b>	-	-	-	-
	104.12.31				
	帳面 金額	公允價值			合 計
		第一級	第二級	第三級	
<b>放款及應收款</b>					
現金及約當現金	\$ 147,028	-	-	-	-
應收帳款	32,459	-	-	-	-
其他應收款	515	-	-	-	-
合 計	<b>\$ 180,002</b>	-	-	-	-
<b>按攤銷後成本衡量之金融負債</b>					
應付帳款(含關係人)	<b>\$ 28,477</b>	-	-	-	-

#### (2)按公允價值衡量金融工具之公允價值評價技術

金融工具如有活絡市場公開報價時，則以活絡市場之公開報價為公允價值。主要交易所及經判斷為熱門債券之中央政府債券櫃台買賣中心公告之市價，皆屬上市（櫃）權益工具及有活絡市場公開報價之債務工具公允價值之基礎。

## 瑞利軍工股份有限公司及其子公司合併財務報告附註(續)

若能及時且經常自交易所、經紀商、承銷商、產業公會、訂價服務機構或主管機關取得金融工具之公開報價，且該價格代表實際且經常發生之公平市場交易者，則該金融工具有活絡市場公開報價。如上述條件並未達成，則該市場視為不活絡。一般而言，買賣價差甚大、買賣價差顯著增加或交易量甚少，皆為不活絡市場之指標。

### (十六)財務風險管理

#### 1.概要

合併公司因金融工具之使用而暴露於下列風險：

- (1)信用風險
- (2)流動性風險
- (3)市場風險

本附註表達合併公司上述各項風險之暴險資訊、合併公司衡量及管理風險之目標、政策及程序。進一步量化揭露請詳合併財務報告各該附註。

#### 2.財務風險管理目的

合併公司財務風險管理目標，係為管理與營運活動相關之匯率風險、利率風險、信用風險及流動風險。為降低相關財務風險，合併公司致力於辨認、評估並規避市場之不確定性，以降低市場變動對公司財務績效之潛在不利影響。

合併公司之重要財務活動，係經董事會及內部控制制度進行覆核。於財務計劃執行期間，合併公司必須恪遵關於整體財務風險管理及權責劃分之相關財務操作程序。

#### 3.信用風險

信用風險係指交易對方違反合約義務並對合併公司造成財務損失之風險。合併公司之信用風險，主要係來自於營運活動產生之應收款項。營運相關信用風險與財務信用風險係分別管理。

##### 營運相關信用風險

為維持應收帳款的品質，合併公司已建立營運相關信用風險管理之程序。個別客戶的風險評估係考量包括該客戶之財務狀況、信評機構評等、合併公司內部歷史交易紀錄及目前經濟狀況等多項可能影響客戶付款能力之因素。合併公司亦會在適當時機使用某些信用增強工具，如預付貨款或信用保險等，以降低特定客戶的信用風險。

##### 財務信用風險

銀行存款及其他金融工具之信用風險，係由合併公司財務部門衡量並監控。由於合併公司之交易對象及履約他方均係信用良好之銀行及具投資等級及以上之金融機構、公司組織及政府機關，無重大之履約疑慮，故無重大之信用風險。

## 瑞利軍工股份有限公司及其子公司合併財務報告附註(續)

### 4.流動性風險

流動性風險係合併公司無法交付現金或其他金融資產以清償金融負債，未能履行相關義務之風險。

合併公司管理流動性之方法係盡可能確保合併公司在一般及具壓力之情況下，皆有足夠之流動資金以支應到期之負債，而不致發生不可接受之損失或使合併公司之聲譽遭受到損害之風險。

### 5.市場風險

市場風險係指因市場價格變動，如匯率、利率、權益工具價格變動，而影響合併公司之收益或所持有金融工具價值之風險。市場風險管理之目標係管控市場風險之暴險程度在可承受範圍內，並將投資報酬最佳化。

合併公司為管理市場風險，從事衍生工具交易，並因此產生金融負債。所有交易之執行均遵循董事會之指引。

#### (1)匯率風險

合併公司之現金流入與流出，有一部分係以外幣為之，故有部分自然避險之效果；合併公司匯率風險之管理，以避險為目的，不以獲利為目的。

#### (2)利率風險

合併公司持有浮動利率之資產與負債，因而產生現金流量利率暴險。合併公司浮動利率之金融資產及金融負債明細於本附註流動性風險管理中說明。

### (十七)資本管理

合併公司基於現行營運產業特性及未來公司發展情形，並且考量外部環境變動等因素，規劃合併公司未來期間所需之營運資金、研究發展費用及股利支出等需求，保障合併公司能繼續營運，回饋股東且同時兼顧其他利益關係人之利益，並維持最佳資本結構以長遠提升股東價值。

為了維持或調整資本結構，合併公司可能會調整支付予股東的股息金額，發行新股、向股東發還現金或買回合併公司股份。

合併公司透過定期審核資產負債比例對資金進行監控。合併公司之資本為資產負債表所列示之「權益總額」，亦等於資產總額減負債總額。

民國一〇五年及一〇四年十二月三十一日合併公司之負債資本比例如下：

	<u>105.12.31</u>	<u>104.12.31</u>
負債總額	\$ <u>273,783</u>	<u>62,104</u>
權益總額	\$ <u>525,648</u>	<u>124,325</u>
負債資本比例	<u>52.08%</u>	<u>49.95%</u>

### (十八)非現金交易之投資及籌資活動

合併公司於民國一〇五年度之非現金交易之投資及籌資活動係發行普通股收購歲方公司，請詳附註六(五)。

## 瑞利軍工股份有限公司及其子公司合併財務報告附註(續)

### 七、關係人交易

#### (一) 母公司與最終控制者

瑞傳科技股份有限公司(以下簡稱瑞傳公司)為本公司之母公司及所歸屬集團之最終控制者，持有本公司流通在外普通股股份之43.75%。瑞傳公司已編製供大眾使用之合併財務報告。

#### (二) 與關係人間之重大交易事項

##### 1. 營業收入

合併公司對關係人之重大銷售金額如下：

	105年度	104年度
母公司	\$ 99,111	-
其他關係人	22,187	-
合 計	\$ 121,298	-

合併公司銷售予上述公司之銷貨條件與一般銷售價格無顯著不同。其收款期限均為O/A30天或月結30~60天。關係人間之應收款項並未收受擔保品，且經評估後無須提列呆帳費用。

##### 2. 進貨

合併公司向關係人進貨金額如下：

	105年度	104年度
母公司	\$ 205,590	205,451

合併公司向上述公司之進貨價格與合併公司向一般廠商之進貨價格無顯著不同。其付款期限為月結30~90天，與一般廠商並無顯著不同。

##### 3. 應收關係人款項

合併公司應收關係人款項明細如下：

帳列項目	關係人類別	105.12.31	104.12.31
應收帳款	母公司	\$ 15,466	-
應收帳款	其他關係人	5,018	-
其他應收款	母公司	1,423	-
其他應收款	其他關係人	5	-
		\$ 21,912	-

##### 4. 應付關係人款項

合併公司應付關係人款項明細如下：

帳列項目	關係人類別	105.12.31	104.12.31
應付帳款	母公司	\$ 29,761	27,803



## 瑞利軍工股份有限公司及其子公司合併財務報告附註(續)

### 5. 不動產租賃

(1) 合併公司以營業租賃方式向母公司承租座落新北市樹林區辦公室。民國一〇五年度營業租賃列報於損益之費用為1,432千元。截至民國一〇五年十二月三十一日上述款項皆已付訖。另支付租賃押金共計80千元，列入其他非流動資產項下。

不可取消營業租賃之未來最低租賃給付總額如下：

	105.12.31	104.12.31
一年內	\$ 960	960

### (三) 主要管理階層人員交易

#### 1. 主要管理階層人員報酬

主要管理階層人員報酬包括：

	105年度	104年度
短期員工福利	\$ 8,084	1,231
退職後福利	230	-
	\$ 8,314	1,231

合併公司提供配車予主要管理階層人員，民國一〇五年度及一〇四年度配予座車之原始成本及各期相關折舊費用分別列示如下：

	105.12.31	104.12.31
原始成本	\$ 4,955	-
折舊費用	\$ 727	-

### 八、質押之資產

合併公司提供質押擔保之資產帳面價值明細如下：

資產名稱	質押擔保標的	105.12.31	104.12.31
其他流動資產	進口貨物關稅	\$ 208	-
不動產、廠房及設備	長期借款	255,403	-
		\$ 255,611	-

九、重大或有負債及未認列之合約承諾：無。

十、重大之災害損失：無。

十一、重大之期後事項：無。

瑞利軍工股份有限公司及其子公司合併財務報告附註(續)

十二、其他

員工福利、折舊及攤銷費用功能別彙總如下：

功能別 性質別	105年度			104年度		
	屬於營業 成本者	屬於營業 費用者	合計	屬於營業 成本者	屬於營業 費用者	合計
員工福利費用						
薪資費用	19,868	38,329	58,197	-	18,647	18,647
勞健保費用	1,407	3,959	5,366	-	1,770	1,770
退休金費用	832	2,229	3,061	-	1,055	1,055
其他員工福利費用	2,360	9,877	12,237	-	13,086	13,086
折舊費用	3,016	4,471	7,487	-	71	71
攤銷費用	3,127	35	3,162	-	-	-

十三、附註揭露事項

(一)重大交易事項相關資訊：

民國一〇五年度合併公司依證券發行人財務報告編製準則之規定，應再揭露之重大交易事項相關資訊如下：

1. 資金貸與他人：無。
2. 為他人背書保證：無。
3. 期末持有有價證券情形(不包含投資子公司、關聯企業及合資控制部分)：無。
4. 累積買進或賣出同一有價證券之金額達新台幣三億元或實收資本額百分之二十以上者者：無。
5. 取得不動產之金額達新台幣三億元或實收資本額百分之二十以上者：

單位：新台幣千元

取得不動產 之公司	財產 名稱	事實 發生日	交易 金額	價款支 付情形	交易對象 註1	關係	交易對象為關係人者，其前次移轉資料				價格決 定之參 考依據	取得目 的及使 用情形	其他 約定 事項
							所有人	與發行人 之關係	移轉 日期	金額			
本公司	土城區城林段 01592-01595建號	105/7/1	258,803	註1	註1	-	-	-	-	-	註1	註1	無

註1：本公司為整合整體資源降低營運成本，提升營運績效及擴大營業規模，合併換股取得歲方公司，可辨認資產與承擔之負債之公允價值係依據第一太平戴維斯股份有限公司於合併基準日出具之購買價格分攤報告，請詳附註六(五)說明。

6. 處分不動產之金額達新台幣三億元或實收資本額百分之二十以上者：無。
7. 與關係人進、銷貨之金額達新台幣一億元或實收資本額百分之二十以上者：

進(銷)貨 之公司	交易對象 名稱	關係	交易情形				交易條件與一般交易不 同之情形及原因		應收(付)票據、帳款		備註
			進(銷)貨	金額	佔總進 (銷)貨 之比率	授信 期間	單價	授信期間	餘額	佔總應收 (付)票據、帳 款之比率	
本公司	瑞傳科技	母公司	進貨	205,475	64.63%	月結30天	-	(註1)	(29,761)	45.17%	
本公司	瑞傳科技	母公司	銷貨	60,715	11.56%	月結30天	-	(註1)	5,910	5.30%	

(註1)：比照一般條件。

## 瑞利軍工股份有限公司及其子公司合併財務報告附註(續)

8.應收關係人款項達新台幣一億元或實收資本額百分之二十以上者：無。

9.從事衍生工具交易：無。

10.母子公司間業務關係及重要交易往來情形：

編號	交易人名稱	交易往來對象	與交易人之關係	交易往來情形			
				科目	金額	交易條件	佔合併總營業收入或總資產之比率
0	本公司	崑凌	1	銷貨收入	35,084	比照一般條件	5.71%
0	本公司	崑凌	1	應收帳款	34,303	比照一般條件	4.29%

註一、編號之填寫方式如下：

1.0代表母公司。

2.子公司依公司別由阿拉伯數字1開始依序編號。

註二、與交易人之關係種類標示如下：

1.母公司對子公司。

2.子公司對母公司。

3.子公司對子公司。

註三、母子公司間業務及重要交易往來情形，僅揭露銷貨及應收帳款之資料，其相對之進貨及應付帳款不再贅述。

(二)轉投資事業相關資訊：

民國一〇五年度本公司之轉投資事業資訊如下(不包含大陸被投資公司)

單位：千股

投資公司名稱	被投資公司名稱	所在地區	主要營業項目	原始投資金額		期末持有			期中最高持股或出資情形	被投資公司本期損益	本期認列之投資損益	備註
				本期期末	去年年底	股數	比率	帳面金額(註1)				
本公司	崑凌	台灣	系統及機構產品之設計、製造及銷售	44,895	-	3,000	100.00%	49,864	100%	7,401	4,969	子公司(註2)
本公司	Waris	美國	電子零件買賣	3,885	-	10,000	100.00%	3,892	100%	(102)	(51)	子公司(註2)
本公司	瑞智科技	台灣	電腦及其週邊設備製造業	20,000	-	2,000	20.00%	17,358	20%	(13,208)	(2,642)	關係企業

(註1)：含換算調整數。

(註2)：左列交易於編製合併財務報告時業以全部沖銷。

(三)大陸投資資訊：無。

### 十四、部門資訊

(一)一般性資訊

合併公司僅經營單一產業，主要係從事於有關電子零件組件製造、電腦及其週邊設備製造等。其產品最終用途類似，且合併公司之營運決策者，係以公司整體評估績效及分配資源，經辨認合併公司僅有單一應報導營運部門，且部門損益、部門資產及部門負債資訊與合併財務報告一致，請詳合併資產負債表及合併綜合損益表。

## 瑞利軍工股份有限公司及其子公司合併財務報告附註(續)

### (二)產品別及勞務別資訊

合併公司整體銷貨收入僅由單一產品—各種電腦及週邊設備出售與外部客戶而產生，故無需揭露來自外部客戶之每一產品收入。

### (三)地區別資訊

合併公司地區別資訊如下，其中收入係依據客戶所在地理位置為基礎歸類，而非流動資產則依據資產所在地理位置歸類。

地 區 別	105年度	104年度
來自外部客戶收入：		
臺 灣	\$ 310,050	3,646
美 國	281,996	270,835
其他國家	22,766	11,731
	<b>\$ 614,812</b>	<b>286,212</b>
地 區 別	<b>105.12.31</b>	<b>104.12.31</b>
非流動資產：		
臺 灣	<b>\$ 291,362</b>	<b>4,287</b>

### (四)主要客戶資訊

客戶代號	105年度	104年度
A客戶	\$ 266,677	270,835
B客戶	186,202	-
C客戶	99,111	-
合 計	<b>\$ 551,990</b>	<b>270,835</b>



安侯建業聯合會計師事務所  
KPMG

台北市11049信義路5段7號68樓(台北101大樓)  
68F., TAIPEI 101 TOWER, No. 7, Sec. 5,  
Xinyi Road, Taipei City 11049, Taiwan (R.O.C.)

Telephone 電話 + 886 (2) 8101 6666  
Fax 傳真 + 886 (2) 8101 6667  
Internet 網址 kpmg.com/tw

會計師查核報告

瑞利軍工股份有限公司董事會 公鑒：

瑞利軍工股份有限公司民國一〇五年及一〇四年十二月三十一日之資產負債表，暨民國一〇五年及一〇四年一月一日至十二月三十一日之綜合損益表、權益變動表及現金流量表，業經本會計師查核竣事。上開個體財務報告之編製係管理階層之責任，本會計師之責任則為根據查核結果對上開個體財務報告表示意見。

本會計師係依照會計師查核簽證財務報表規則及一般公認審計準則規劃並執行查核工作，以合理確信個體財務報告有無重大不實表達。此項查核工作包括以抽查方式獲取個體財務報告所列金額及所揭露事項之查核證據、評估管理階層編製個體財務報告所採用之會計原則及所作之重大會計估計，暨評估個體財務報告整體之表達。本會計師相信此項查核工作可對所表示之意見提供合理之依據。

依本會計師之意見，第一段所述個體財務報告在所有重大方面係依照證券發行人財務報告編製準則編製，足以允當表達瑞利軍工股份有限公司民國一〇五年及一〇四年十二月三十一日之財務狀況，暨民國一〇五年及一〇四年一月一日至十二月三十一日之財務績效與現金流量。

安侯建業聯合會計師事務所

鄭以頤



會計師：

寇惠植



證券主管機關：金管證審字第1040003949號  
核准簽證文號：台財證六字第0930106739號  
民國一〇六年三月九日

民國一〇五年及一〇四年十二月三十一日

單位：新台幣千元

	105.12.31		104.12.31	
	金額	%	金額	%
<b>資產</b>				
<b>流動資產：</b>				
1100 現金及約當現金(附註六(一))	\$ 195,889	28	147,028	79
1170 應收帳款(附註六(二))	66,329	9	32,459	18
1180 應收帳款-關係人(附註六(二)及七)	45,149	6	-	-
1200 其他應收款(附註六(二)及七)	5,420	1	515	-
130X 存貨(附註六(三))	37,909	5	-	-
1479 其他流動資產(附註八)	2,727	1	2,105	1
<b>流動資產合計</b>	<b>353,423</b>	<b>50</b>	<b>182,107</b>	<b>98</b>
<b>非流動資產：</b>				
1550 採用權益法之投資(附註六(四))	71,115	10	-	-
1600 不動產、廠房及設備(附註六(六)及八)	281,005	39	3,330	2
1780 無形資產(附註六(五))	573	-	-	-
1840 遞延所得稅資產(附註六(九))	338	-	35	-
1900 其他非流動資產(附註七)	4,502	1	957	-
<b>非流動資產合計</b>	<b>357,533</b>	<b>50</b>	<b>4,322</b>	<b>2</b>
<b>資產總計</b>	<b>\$ 710,956</b>	<b>100</b>	<b>186,429</b>	<b>100</b>
<b>負債及權益</b>				
<b>流動負債：</b>				
應付帳款	2170			
應付帳款-關係人(附註七)	2180			
其他應付款(附註七)	2200			
本期所得稅負債	2230			
其他流動負債	2399			
一年或一營業週期內到期長期借款(附註六(七)及八)	2322			
<b>流動負債合計</b>	<b>117,209</b>	<b>16</b>	<b>61,959</b>	<b>33</b>
<b>非流動負債：</b>				
長期借款(附註六(七)及八)	2540			
遞延所得稅負債(附註六(九))	2570			
存入保證金(附註七)	2645			
<b>非流動負債合計</b>	<b>640</b>	<b>-</b>	<b>-</b>	<b>-</b>
<b>負債總計</b>	<b>185,308</b>	<b>26</b>	<b>62,104</b>	<b>33</b>
<b>權益(附註六(九)(十))：</b>				
股本	3100			
資本公積	3200			
保留盈餘：				
法定盈餘公積	3310			
未分配盈餘	3350			
保留盈餘合計	3400			
其他權益				
<b>權益總計</b>	<b>525,648</b>	<b>74</b>	<b>124,325</b>	<b>67</b>
<b>負債及權益總計</b>	<b>\$ 710,956</b>	<b>100</b>	<b>186,429</b>	<b>100</b>

(請詳閱後附個體財務報告附註)

經理人：江維楨

董事長：張棧銜

會計主管：連家和

瑞利軍工股份有限公司

綜合損益表

民國一〇五年及一〇四年一月一日至十二月三十一日

單位：新台幣千元

	105年度		104年度	
	金額	%	金額	%
4000 營業收入(附註六(十二)及七)	\$ 525,373	100	286,212	100
5000 營業成本(附註六(三)(六)(八)(十三)及七)	415,563	79	211,413	74
營業毛利	109,810	21	74,799	26
營業費用(附註六(五)(六)(八)(十三))：				
6100 推銷費用	30,904	6	21,632	8
6200 管理費用	18,380	3	2,709	1
6300 研究發展費用	40,759	8	26,442	9
營業費用合計	90,043	17	50,783	18
營業淨利	19,767	4	24,016	8
營業外收入及支出(附註六(四)(十四))：				
7010 其他收入	4,489	1	2,084	1
7020 其他利益及損失	(758)	-	3,450	1
7050 財務成本	(598)	-	-	-
7070 採用權益法認列之子公司及關聯企業損益之份額	2,276	-	-	-
營業外收入及支出合計	5,409	1	5,534	2
稅前淨利	25,176	5	29,550	10
7950 減：所得稅費用(附註六(九))	5,108	1	4,982	2
本期淨利	20,068	4	24,568	8
8300 其他綜合損益：				
8360 後續可能重分類至損益之項目				
8361 國外營運機構財務報表換算之兌換差額	59	-	-	-
8399 與可能重分類至損益之項目相關之所得稅	-	-	-	-
8300 本期其他綜合損益(稅後淨額)	59	-	-	-
8500 本期綜合損益總額	\$ 20,127	4	24,568	8
基本每股盈餘(單位：新台幣元)(附註六(十一))	\$ 1.01		2.05	
稀釋每股盈餘(單位：新台幣元)(附註六(十一))	\$ 0.99		1.98	

董事長：張稜衡



(請詳閱後附個體財務報告附註)

經理人：江維楨



會計主管：連家和



瑞利軍工股份有限公司

權益變動表

民國一〇五年及一〇四年一月一日至十二月三十一日

單位：新台幣千元

	保留盈餘		其他權益項目		權益總額
	法定盈餘公積	未分配盈餘	國外營運機構財務報表換算之兌換差	額	
民國一〇四年一月一日餘額	-	(243)	-	-	99,757
本期淨利/本期綜合損益總額	-	24,568	-	-	24,568
民國一〇四年十二月三十一日餘額	-	24,325	-	-	124,325
本期淨利	-	20,068	-	-	20,068
本期其他綜合損益	-	-	-	59	59
本期綜合損益總額	-	20,068	-	59	20,127
盈餘指撥及分配：					
提列法定盈餘公積	-	2,432	-	-	-
未分配盈餘轉增資	20,000	(20,000)	-	-	-
員工酬勞轉增資	4,260	1,036	-	-	5,296
合併發行新股	150,000	225,900	-	-	375,900
民國一〇五年十二月三十一日餘額	\$ 274,260	226,936	2,432	21,961	525,648

註：本公司民國一〇五年及一〇四年一月一日至十二月三十一日董監事酬勞分別為527千元及706千元、員工酬勞分別為2,638千元及5,296千元，已分別於各該期間之綜合損益表中扣除。



董事長：張稜衡

(請詳閱後附個體財務報告附註)



經理人：江維楨



會計主管：連家和



## 瑞利軍工股份有限公司

## 現金流量表

民國一〇五年及一〇四年一月一日至十二月三十一日

單位:新台幣千元

	105年度	104年度
<b>營業活動之現金流量：</b>		
<b>本期稅前淨利</b>	\$ 25,176	29,550
<b>調整項目：</b>		
<b>收益費損項目</b>		
折舊費用	7,461	71
攤銷費用	60	-
利息費用	598	-
利息收入	(357)	(149)
採用權益法認列之子公司利益之份額	(2,276)	-
處分不動產、廠房及設備利益	(261)	-
<b>收益費損項目合計</b>	<u>5,225</u>	<u>(78)</u>
<b>與營業活動相關之資產／負債變動數：</b>		
<b>與營業活動相關之資產之淨變動：</b>		
應收帳款(含關係人)減少(增加)	14,870	(32,459)
其他應收款增加	(4,856)	(515)
存貨減少	49,016	-
其他流動資產減少(增加)	1,853	(2,105)
<b>與營業活動相關之資產之淨變動合計</b>	<u>60,883</u>	<u>(35,079)</u>
<b>與營業活動相關之負債之淨變動：</b>		
應付帳款(含關係人)(減少)增加	(48,555)	28,477
其他應付款增加	3,941	11,101
其他流動負債增加	7	17,266
<b>與營業活動相關之負債之淨變動合計</b>	<u>(44,607)</u>	<u>56,844</u>
<b>與營業活動相關之資產及負債之淨變動合計</b>	<u>16,276</u>	<u>21,765</u>
<b>調整項目合計</b>	<u>21,501</u>	<u>21,687</u>
營運產生之現金流入	46,677	51,237
收取之利息	357	149
支付之利息	(598)	-
支付之所得稅	(7,295)	(15)
<b>營業活動之淨現金流入</b>	<u>39,141</u>	<u>51,371</u>
<b>投資活動之現金流量：</b>		
取得採用權益法之投資	(20,000)	-
取得不動產、廠房及設備	(14,023)	(3,401)
處分不動產、廠房及設備價款	315	-
因合併產生之現金流入	46,294	-
其他非流動資產增加	(434)	(957)
<b>投資活動之淨現金流入(出)</b>	<u>12,152</u>	<u>(4,358)</u>
<b>籌資活動之現金流量：</b>		
償還長期借款	(2,992)	-
存入保證金增加	560	-
<b>籌資活動之淨現金流出</b>	<u>(2,432)</u>	<u>-</u>
<b>本期現金及約當現金增加數</b>	48,861	47,013
<b>期初現金及約當現金餘額</b>	147,028	100,015
<b>期末現金及約當現金餘額</b>	<u>\$ 195,889</u>	<u>147,028</u>

董事長：張棧銜



(請詳閱後附個體財務報告附註)

經理人：江維楨



會計主管：連家和



**瑞利軍工股份有限公司**  
**個體財務報告附註**  
**民國一〇五年及一〇四年十二月三十一日**  
**(除另有註明者外，所有金額均以新台幣千元為單位)**

## 一、公司沿革

瑞利軍工股份有限公司(以下稱「本公司」)於民國一〇三年十二月八日奉經濟部核准設立，註冊地址為新北市樹林區博愛街242號9樓。本公司主要營業項目為電子零組件製造、電腦及其週邊設備製造等。

本公司為整合整體資源降低營運成本，提升營運績效及擴大營業規模，爰依「企業併購法」及其他相關法令吸收合併崑崙科技股份有限公司(以下簡稱崑崙公司)，於民國一〇五年六月二十一日經股東臨時會決議通過在案，並奉金管會函示依法於民國一〇五年九月九日申報生效，以雙方合併契約書所約載之換股比例為每5股崑崙公司普通股換發3股本公司普通股；合併基準日為民國一〇五年七月一日。合併後以本公司為存續公司，崑崙公司為消滅公司，請詳附註六(五)說明。

## 二、通過財務報告之日期及程序

本個體財務報告已於民國一〇六年三月九日經董事會通過發佈。

## 三、新發布及修訂準則及解釋之適用

(一)尚未採用金融監督管理委員會認可國際財務報導準則之影響

依據金融監督管理委員會(以下簡稱金管會)規定，自民國一〇六年起全面採用經金管會認可並發布生效之國際會計準則理事會(以下稱理事會)於民國一〇五年一月一日前發布，並於民國一〇六年一月一日生效之國際財務報導準則編製財務報告。相關新發布、修正及修訂之準則及解釋彙列如下：

<b>新發布／修正／修訂準則及解釋</b>	<b>理事會發布 之生效日</b>
國際財務報導準則第10號、國際財務報導準則第12號及國際會計準則第28號之修正「投資個體：適用合併報表例外規定」	2016年1月1日
國際財務報導準則第11號之修正「取得聯合營運權益之會計處理」	2016年1月1日
國際財務報導準則第14號「管制遞延帳戶」	2016年1月1日
國際會計準則第1號之修正「揭露倡議」	2016年1月1日
國際會計準則第16號及國際會計準則第38號之修正「可接受之折舊及攤銷方法之闡釋」	2016年1月1日
國際會計準則第16號及國際會計準則第41號之修正「農業：生產性植物」	2016年1月1日
國際會計準則第19號之修正「確定福利計畫：員工提撥」	2014年7月1日
國際會計準則第27號之修正「單獨財務報表之權益法」	2016年1月1日
國際會計準則第36號之修正「非金融資產可回收金額之揭露」	2014年1月1日

瑞利軍工股份有限公司個體財務報告附註(續)

新發布／修正／修訂準則及解釋	理事會發布 之生效日
國際會計準則第39號之修正「衍生工具之約務更替與避險會計之持續適用」	2014年1月1日
2010-2012及2011-2013週期之年度改善	2014年7月1日
2012-2014年國際財務報導年度改善	2016年1月1日
國際財務報導解釋第21號「公課」	2014年1月1日

適用上述新認可之國際財務報導準則將不致對個體財務報告造成重大變動。

(二)金管會尚未認可之新發布及修訂準則及解釋

下表彙列理事會已發布及修訂但尚未經金管會認可之準則及解釋。截至本個體財務報告發布日止，除國際財務報導準則第九號及第十五號業經金管會通過自民國一〇七年一月一日生效外，金管會尚未發布其他準則生效日。

新發布／修正／修訂準則及解釋	理事會發布 之生效日
國際財務報導準則第9號「金融工具」	2018年1月1日
國際財務報導準則第10號及國際會計準則第28號之修正「投資者與其關聯企業或合資間之資產出售或投入」	尚待理事會決定
國際財務報導準則第15號「客戶合約之收入」	2018年1月1日
國際財務報導準則第16號「租賃」	2019年1月1日
國際財務報導準則第2號之修正「股份基礎給付交易之分類及衡量」	2018年1月1日
國際財務報導準則第15號之修正「國際財務報導準則第15號之闡釋」	2018年1月1日
國際會計準則第7號之修正「揭露倡議」	2017年1月1日
國際會計準則第12號之修正「因未實現損失所產生遞延所得稅資產之認列」	2017年1月1日
國際財務報導準則第4號「保險合約」之修正(適用國際財務報導準則第9號「金融工具」及國際財務報導準則第4號「保險合約」)	2018年1月1日
2014-2016年國際財務報導年度改善：	
國際財務報導準則第12號「對其他個體之權益之揭露」	2017年1月1日
國際財務報導準則第1號「首次採用國際財務報導準則」及國際會計準則第28號「投資關聯企業及合資」	2018年1月1日
國際財務報導解釋第22號「外幣交易及預收付對價」	2018年1月1日
國際會計準則第40號之修正「投資性不動產之轉換」	2018年1月1日

## 瑞利軍工股份有限公司個體財務報告附註(續)

對本公司可能攸關者如下：

發布日	新發布或修訂準則	主要修訂內容
2014.5.28 2016.4.12	國際財務報導準則第15號 「客戶合約之收入」	新準則以單一分析模型按五個步驟決定企業認列收入之方法、時點及金額，將取代現行國際會計準則第18號「收入」及國際會計準則第11號「建造合約」以及其他收入相關的解釋。  2016.4.12發布修正規定闡明下列項目：辨認履約義務、主理人及代理人之考量、智慧財產之授權及過渡處理。
2013.11.19 2014.7.24	國際財務報導準則第9號「金融工具」	新準則將取代國際會計準則第39號「金融工具：認列與衡量」，主要修正如下： <ul style="list-style-type: none"> <li>• 分類及衡量：金融資產係按合約現金流量之特性及企業管理資產之經營模式判斷，分類為按攤銷後成本衡量、透過其他綜合損益按公允價值衡量及透過損益按公允價值衡量。另指定為透過損益按公允價值衡量之金融負債，其歸因於信用風險之公允價值變動數係認列於其他綜合損益。</li> <li>• 減損：新預期損失模式取代現行已發生損失模式。</li> <li>• 避險會計：採用更多原則基礎法之規定，使避險會計更貼近風險管理，包括修正達成、繼續及停止採用避險會計之規定，並使更多類型之暴險可符合被避險項目之條件等。</li> </ul>
2016.1.13	國際財務報導準則第16號 「租賃」	新準則將租賃之會計處理修正如下： <ul style="list-style-type: none"> <li>• 承租人所簽訂符合租賃定義之所有合約均應於資產負債表認列使用權資產及租賃負債。租賃期間內租賃費用則係以使用權資產折舊金額加計租賃負債之利息攤提金額衡量。</li> <li>• 出租人所簽訂符合租賃定義之合約則應分類為營業租賃及融資租賃，其會計處理與國際會計準則第17號「租賃」類似。</li> </ul>

本公司現正持續評估上述準則及解釋對本公司財務狀況與經營結果之影響，相關影響待評估完成時予以揭露。

#### 四、重大會計政策之彙總說明

本個體財務報告所採用之重大會計政策彙總說明如下。下列會計政策已一致適用於本個體財務報告之所有表達期間。

##### (一) 遵循聲明

本個體財務報告係依照「證券發行人財務報告編製準則」編製。

##### (二) 編製基礎

###### 1. 衡量基礎

本個體財務報告係依歷史成本為基礎編製。

###### 2. 功能性貨幣及表達貨幣

本公司每一個體均係以各營運所處主要經濟環境之貨幣為其功能性貨幣。本個體財務報告係以本公司之功能性貨幣，新台幣表達。所有以新台幣表達之財務資訊均以新台幣千元為單位。

##### (三) 外幣

###### 1. 外幣交易

外幣交易依交易日之匯率換算為功能性貨幣。報導期間結束日(以下稱報導日)之外幣貨幣性項目依當日之匯率換算為功能性貨幣，其兌換損益係指期初以功能性貨幣計價之攤銷後成本，調整當期之有效利息及付款後之金額，與依外幣計價之攤銷後成本按報導日匯率換算金額間之差異。

以公允價值衡量之外幣非貨幣性項目依衡量公允價值當日之匯率重新換算為功能性貨幣，以歷史成本衡量之外幣非貨幣性項目則依交易日之匯率換算。

除非貨幣性之備供出售權益工具、指定為國外營運機構淨投資避險之金融負債或合格之現金流量避險，換算所產生之外幣兌換差異認列於其他綜合損益外，其餘係認列為損益。

###### 2. 國外營運機構

國外營運機構之資產及負債，包括收購時產生之商譽及公允價值調整，係依報導日之匯率換算為新台幣；除高度通貨膨脹經濟者外，收益及費損項目係依當期平均匯率換算為新台幣，所產生之兌換差額均認列為其他綜合損益。

當處分國外營運機構致喪失控制、共同控制或重大影響時，與該國外營運機構相關之累計兌換差額係全數重分類為損益。部分處分含有國外營運機構之子公司時，相關累計兌換差額係按比例重新歸屬至非控制權益。部分處分含有國外營運機構之關聯企業或合資之投資時，相關累計兌換差額則按比例重分類至損益。

對國外營運機構之貨幣性應收或應付項目，若尚無清償計畫且不可能於可預見之未來予以清償時，其所產生之外幣兌換損益視為對該國外營運機構淨投資之一部分而認列為其他綜合損益。

## 瑞利軍工股份有限公司個體財務報告附註(續)

### (四)資產與負債區分流動與非流動之分類標準

符合下列條件之一之資產列為流動資產，非屬流動資產之所有其他資產則列為非流動資產：

- 1.預期於本公司正常營業週期中實現，或意圖將其出售或消耗者。
- 2.主要為交易目的而持有者。
- 3.預期將於資產負債表日後十二個月內實現者。
- 4.現金或約當現金，但不包括於資產負債表日後逾十二個月用以交換、清償負債或受有其他限制者。

符合下列條件之一之負債列為流動負債，非屬流動負債之所有其他負債則列為非流動負債：

- 1.預期將於本公司正常營業週期中清償者。
- 2.主要為交易目的而持有者。
- 3.預期將於資產負債表日後十二個月內到期清償者。
- 4.本公司不能無條件將清償期限延期至資產負債表日後至少十二個月者。負債之條款可能依交易對方之選擇，以發行權益工具而導致其清償者，並不影響其分類。

### (五)現金及約當現金

現金包括庫存現金及活期存款。約當現金係指可隨時轉換成定額現金且價值變動風險甚小之短期並具高度流動性之投資。定期存款符合前述定義且持有目的係滿足短期現金承諾而非投資或其他目的者，列報於約當現金。

### (六)金融工具

金融資產與金融負債係於本公司成為該金融工具合約條款之一方時認列。

#### 1.金融資產

##### (1)放款及應收款

放款及應收款係無活絡市場公開報價，且具固定或可決定付款金額之金融資產，包括應收款項及其他應收款。原始認列時按公允價值加計直接可歸屬之交易成本衡量，後續評價採有效利率法以攤銷後成本減除減損損失衡量，惟短期應收款項之利息認列不具重大性之情況除外。依交易慣例購買或出售金融資產時，採用交易日會計處理。

##### (2)金融資產減損

非透過損益按公允價值衡量之金融資產，於每一報導日評估減損。當有客觀證據顯示，因金融資產原始認列後發生之單一或多項事件，致使該資產之估計未來現金流量受損失者，該金融資產即已發生減損。

## 瑞利軍工股份有限公司個體財務報告附註(續)

金融資產減損之客觀證據包括發行人之重大財務困難、違約(如利息或本金支付之延滯或不償付)、債務人將進入破產或其他財務重整之可能性大增，及由於財務困難而使該金融資產之活絡市場消失等。此外，備供出售權益投資之公允價值大幅或持久性下跌至低於其成本時，亦屬客觀之減損證據。

針對應收帳款個別評估未有減損後，另再以組合基礎評估減損。應收款組合之客觀減損證據可能包含本公司過去收款經驗、該組合超過平均授信期間之延遲付款增加情況，以及與應收款拖欠有關之全國性或區域性經濟情勢變化。

所有金融資產之減損損失係直接自金融資產之帳面金額中扣除，惟應收帳款係藉由備抵帳戶調降其帳面金額。當判斷應收帳款無法收回時，係沖銷備抵帳戶。原先已沖銷而後續收回之款項則貸記備抵帳戶。備抵帳戶帳面金額之變動認列於損益。

應收帳款之呆帳損失及迴升係列報於營業費用。應收帳款以外金融資產之減損損失及迴升係列報於營業外收入及支出項下。

### (3) 金融資產之除列

本公司僅於對來自該資產現金流量之合約權利終止，或已移轉金融資產且該資產所有權幾乎所有之風險及報酬已移轉予其他企業時，始將金融資產除列。

## 2. 金融負債

### (1) 負債或權益之分類

本公司發行之債務及權益工具係依據合約協議之實質與金融負債及權益工具之定義分類為金融負債或權益。

權益工具係指表彰本公司於資產減除其所有負債後剩餘權益之任何合約。本公司發行之權益工具係以取得之價款扣除直接發行成本後之金額認列。

金融負債於轉換時重分類為權益，其轉換不產生損益。

### (2) 其他金融負債

金融負債非屬持有供交易且未指定為透過損益按公允價值衡量者(包括應付帳款、其他應付款及長期借款)，原始認列時係按公允價值加計直接可歸屬之交易成本衡量；後續評價採有效利率法以攤銷後成本衡量。

### (3) 金融負債之除列

本公司係於合約義務已履行、取消或到期時，除列金融負債。

除列金融負債時，其帳面金額與所支付或應支付對價總額(包含任何所移轉之非現金資產或承擔之負債)間之差額認列為損益。

### (4) 金融資產及負債之互抵

金融資產及金融負債僅於本公司有法定權利進行互抵及有意圖以淨額交割或同時變現資產及清償負債時，方予以互抵並以淨額表達於資產負債表。

## 瑞利軍工股份有限公司個體財務報告附註(續)

### (七)存 貨

存貨係以成本與淨變現價值孰低衡量。成本包括使其達可供使用的地點及狀態所發生之取得、產製或加工成本及其他成本。製成品及在製品存貨之成本包括依適當比例按正常產能分攤之製造費用。

淨變現價值係指正常營業下之估計售價減除估計完工尚需投入之估計成本及完成出售所需之估計成本後之餘額。

### (八)投資關聯企業

關聯企業係指本公司對其財務及營運政策具有重大影響力，但非控制或聯合控制者。

本公司對於關聯企業之權益採用權益法處理。權益法下，原始取得時係依成本認列，投資成本包含交易之成本。投資關聯企業之帳面金額包括原始投資時所辨認之商譽，減除任何累計減損損失。

個體財務報告包括自具有重大影響力之日起至喪失重大影響力之日止，於進行與本公司會計政策一致性之調整後，本公司依權益比例認列各該投資關聯企業之損益及其他綜合損益之金額。

本公司與關聯企業間之交易所產生之未實現利益，已在本公司對該被投資公司之權益範圍內予以消除。未實現損失之消除方法與未實現利益相同，但僅限於未有減損證據之情況下所產生。

當本公司依比例應認列關聯企業之損失份額等於或超過其在關聯企業之權益時，即停止認列其損失，而僅於發生法定義務、推定義務或已代該被投資公司支付款項之範圍內，認列額外之損失及相關負債。

### (九)投資子公司

於編製個體財務報告時，本公司對具控制力之被投資公司係採權益法評價。在權益法下，個體財務報告當期損益及其他綜合損益與合併基礎編製之財務報告中當期損益及其他綜合損益歸屬於母公司業主之分攤數相同，且個體財務報告業主權益與合併基礎編製之財務報告中歸屬於母公司業主之權益相同。

本公司對子公司所有權權益之變動，未導致喪失控制者，作為與業主間之權益交易處理。

### (十)不動產、廠房及設備

#### 1.認列與衡量

不動產、廠房及設備之認列及衡量係採成本模式，依成本減除累計折舊與累計減損後之金額衡量。成本包含可直接歸屬於取得資產之支出。

當不動產、廠房及設備包含不同組成部分，且相對於該項目之總成本若屬重大而採用不同之折舊率或折舊方法較為合宜時，則視為不動產、廠房及設備之單獨項目(主要組成部分)處理。



## 瑞利軍工股份有限公司個體財務報告附註(續)

不動產、廠房及設備之處分損益，係由不動產、廠房及設備之帳面金額與處分價款之差額決定，並以淨額認列於損益項下之「其他利益及損失」。

### 2. 後續成本

若不動產、廠房及設備項目後續支出所預期產生之未來經濟效益很有可能流入本公司，且其金額能可靠衡量，則該支出認列為該項目帳面金額之一部分，被重置部分之帳面金額則予以除列。不動產、廠房及設備之日常維修成本於發生時認列為損益。

### 3. 折 舊

折舊係依資產成本減除殘值後按估計耐用年限採直線法計算，並依資產之各別重大組成部分評估，若一組成部分之耐用年限不同於資產之其他部分，則此組成部分應單獨提列折舊。折舊之提列認列為損益。

土地無須提列折舊。

當期及比較期間之估計耐用年限如下：

- (1) 房屋及建築：10~39年
- (2) 運輸設備：1~6年
- (3) 其他設備：1~6年

本公司至少於每一年度報導日檢視折舊方法、耐用年限及殘值，若預期值與先前之估計不同時，於必要時適當調整，該變動按會計估計變動規定處理。

## (十一) 無形資產

### 1. 商 譽

收購子公司產生之商譽已包含於無形資產。商譽原始認列之衡量請參閱附註四(十六)。

### 2. 其他無形資產

本公司取得其他無形資產係以成本減除累計攤銷與累計減損衡量之。

### 3. 後續支出

後續支出僅於可增加相關特定資產的未來經濟效益時，方可將其資本化。所有其他支出於發生時認列於損益，包括內部發展之商譽及品牌。

### 4. 攤 銷

攤銷時係以資產成本減除殘值後金額為可攤銷金額。

除商譽及非確定耐用年限無形資產外，無形資產自達可供使用狀態起，依下列估計耐用年限採直線法攤銷，攤銷數認列於損益：

- (1) 電腦軟體 2~4年

每年至少於財務年度結束日時檢視無形資產之殘值、攤銷期間及攤銷方法，若有變動，視為會計估計變動。

## 瑞利軍工股份有限公司個體財務報告附註(續)

### (十二)非金融資產減損

針對存貨及遞延所得稅資產以外之非金融資產，本公司於每一報導日評估是否發生減損，並就有減損跡象之資產估計其可回收金額。若無法估計個別資產之可回收金額，則本公司估計該項資產所屬現金產生單位之可回收金額以評估減損。

針對商譽、非確定耐用年限無形資產及尚未可供使用之無形資產，無論是否有減損跡象，每年定期進行減損測試。

可回收金額為個別資產或現金產生單位之公允價值減出售成本與其使用價值孰高者。個別資產或現金產生單位之可回收金額若低於帳面金額，則將該個別資產或現金產生單位之帳面金額調整減少至可回收金額，並認列減損損失。減損損失係立即認列於當期損益。

為減損測試之目的，企業合併取得之商譽應分攤至本公司預期可自合併綜效受益之各現金產生單位(或現金產生單位群組)。若現金產生單位之可回收金額低於其帳面金額，所認列之減損損失係先減少該現金產生單位受攤商譽之帳面金額，次就該單位內其他各資產帳面金額之比例減少各該資產帳面金額。已認列之商譽減損損失，不得於後續期間迴轉。

本公司於每一報導日重新評估是否有跡象顯示，商譽以外之非金融資產於以前年度所認列之減損損失可能已不存在或減少。若用以決定可回收金額之估計有任何改變，則迴轉減損損失，以增加個別資產或現金產生單位之帳面金額至其可回收金額，惟不超過若以前年度該個別資產或現金產生單位未認列減損損失之情況下，減除應提列折舊或攤銷後之帳面金額。

### (十三)收入認列

正常活動中銷售商品所產生之收入，係考量退回、商業折扣及數量折扣後，按已收或應收對價之公允價值衡量。收入係俟具說服力之證據存在(通常為已簽訂銷售協議)、所有權之重大風險及報酬已移轉予買方、價款很有可能收回、相關成本與可能之商品退回能可靠估計、不持續參與商品之管理及收入金額能可靠衡量時加以認列。若折扣很有可能發生且金額能可靠衡量時，則於銷售認列時予以認列作為收入之減項。

風險及報酬移轉之時點係視銷售合約個別條款而定。

### (十四)員工福利

#### 1. 確定提撥計畫

確定提撥退休金計畫之提撥義務係於員工提供勞務期間內認列為損益項下之員工福利費用。

#### 2. 短期員工福利

短期員工福利義務係以未折現之基礎衡量，且於提供相關服務時認列為費用。

## 瑞利軍工股份有限公司個體財務報告附註(續)

有關短期現金紅利或分紅計畫下預期支付之金額，若係因員工過去提供服務而使本公司負有現時之法定或推定支付義務，且該義務能可靠估計時，將該金額認列為負債。

### (十五)所得稅

所得稅費用包括當期及遞延所得稅。除與企業合併、直接認列於權益或其他綜合損益之項目相關者外，當期所得稅及遞延所得稅應認列於損益。

當期所得稅包括當年度課稅所得（損失）按報導日之法定稅率或實質性立法稅率計算之預計應付所得稅或應收退稅款，及任何對以前年度應付所得稅的調整。

遞延所得稅係就資產及負債於財務報導目的之帳面金額與其課稅基礎之暫時性差異予以衡量認列。下列情況產生之暫時性差異不予認列遞延所得稅：

- 1.非屬企業合併之交易原始認列之資產或負債，且於交易當時不影響會計利潤及課稅所得（損失）者。
- 2.因投資子公司所產生，且很有可能於可預見之未來不會迴轉者。
- 3.商譽之原始認列。

遞延所得稅係以預期資產實現或負債清償當期之稅率衡量，並以報導日之法定稅率或實質性立法稅率為基礎。

本公司僅於同時符合下列條件時，始將遞延所得稅資產及遞延所得稅負債互抵：

- 1.有法定執行權將當期所得稅資產及當期所得稅負債互抵；且
- 2.遞延所得稅資產及遞延所得稅負債與下列由同一稅捐機關課徵所得稅之納稅主體之一有關；
  - (1)同一納稅主體；或
  - (2)不同納稅主體，惟各主體意圖在重大金額之遞延所得稅資產預期回收及遞延所得稅負債預期清償之每一未來期間，將當期所得稅負債及資產以淨額基礎清償，或同時實現資產及清償負債。

對於未使用之課稅損失及未使用所得稅抵減遞轉後期，與可減除暫時性差異，在很有可能未來課稅所得可供使用之範圍內，認列為遞延所得稅資產。並於每一報導日予以重評估，就相關所得稅利益非屬很有可能實現之範圍內予以調減。

### (十六)企業合併

本公司依收購日移轉對價之公允價值，包括歸屬於被收購者任何非控制權益之金額，減除所取得之可辨認資產及承擔之負債之淨額（通常為公允價值）來衡量商譽。若減除後之餘額為負數，則本公司重新評估是否已正確辨認所有取得之資產及所有承擔之負債後，始將廉價購買利益認列於損益。

除與發行債務或權益工具相關者外，與企業合併相關之交易成本均應於發生時立即認列為本公司之費用。

## 瑞利軍工股份有限公司個體財務報告附註(續)

被收購者之非控制權益中，若屬現時所有權權益，且其持有者有權於清算發生時按比例份額享有企業淨資產者，本公司係依逐筆交易基礎，選擇按收購日之公允價值或按現時所有權工具對被收購者可辨認淨資產之已認列金額所享有之比例份額衡量之。其他非控制權益則按其收購日之公允價值或依金管會認可之國際財務報導準則所規定之其他基礎衡量。

### (十七)每股盈餘

本公司列示歸屬於本公司普通股權益持有人之基本及稀釋每股盈餘。本公司基本每股盈餘係以歸屬於本公司普通股權益持有人之損益，除以當期加權平均流通在外普通股股數計算之。稀釋每股盈餘則係將歸屬於本公司普通股權益持有人之損益及加權平均流通在外普通股股數，分別調整所有潛在稀釋普通股之影響後計算之。本公司之潛在稀釋普通股包括尚未經董事會決議且得採股票發放之員工酬勞。

### (十八)部門資訊

本公司已於合併財務報告揭露部門資訊，因此個體財務報告不揭露部門資訊。

## 五、重大會計判斷、估計及假設不確定性之主要來源

管理階層依「證券發行人財務報告編製準則」編製本個體財務報告時，必須作出判斷、估計及假設，其將對會計政策之採用及資產、負債、收益及費用之報導金額有所影響。實際結果可能與估計存有差異。

管理階層持續檢視估計及基本假設，會計估計變動於變動期間及受影響之未來期間予以認列。

## 六、重要會計項目之說明

### (一)現金及約當現金

	<u>105.12.31</u>	<u>104.12.31</u>
庫存現金及零用金	\$ 297	205
外幣及活期存款	114,597	146,823
定期存款	80,995	-
現金流量表所列之現金及約當現金	<u>\$ 195,889</u>	<u>147,028</u>

本公司金融資產之利率風險及敏感度分析之揭露請詳附註六(十五)。

### (二)應收帳款及其他應收款

	<u>105.12.31</u>	<u>104.12.31</u>
應收帳款(含關係人)	\$ 111,478	32,459
其他應收款	5,420	515
	<u>\$ 116,898</u>	<u>32,974</u>

民國一〇五年及一〇四年十二月三十一日，本公司之應收帳款及其他應收款無逾期之情形。

## 瑞利軍工股份有限公司個體財務報告附註(續)

於決定應收帳款及其他應收款可回收性時，本公司考量應收帳款及其他應收款之帳齡分析、歷史經驗及客戶目前財務狀況分析，以估計應收帳款及其他應收款可能無法回收之金額，並依此提列備抵呆帳。

民國一〇五年及一〇四年十二月三十一日，本公司之應收帳款及其他應收款均未貼現及作為借款及融資額度擔保之情形。

### (三)存 貨

	105.12.31	104.12.31
原 料	\$ 28,032	-
在製品	2,159	-
製成品	1,833	-
商 品	5,885	-
	\$ 37,909	-

本公司民國一〇五年度及一〇四年度認列為銷貨成本及費用之存貨成本分別為414,391千元及211,413千元。民國一〇五年度因存貨沖減至淨變現價值而認列之存貨跌價損失1,172千元，並已列報為銷貨成本。

民國一〇五年及一〇四年十二月三十一日，本公司之存貨均未有提供作質押擔保之情形。

### (四)採用權益法之投資

本公司於報導日採用權益法之投資列示如下：

	105.12.31	104.12.31
子公司	\$ 53,757	-
關聯企業	17,358	-
	\$ 71,115	-

#### 1.子公司

請參閱民國一〇五年度合併財務報告。

2.本公司採用權益法之關聯企業屬個別不重大者，其彙總財務資訊如下，該等財務資訊係於本公司之個體財務報告中所包含之金額：

	105.12.31	104.12.31
個別不重大關聯企業之權益之期末彙總帳面金額	\$ 17,358	-

歸屬於本公司之份額：

	105年度	104年度
本期淨損/綜合損益總額	\$ (2,642)	-

民國一〇五年及一〇四年十二月三十一日，本公司之採用權益法之投資均未有提供作質押擔保之情形。

## 瑞利軍工股份有限公司個體財務報告附註(續)

### (五)企業合併

本公司於民國一〇五年七月一日透過換股交易發行新股與歲方公司合併。

取得歲方公司使本公司得以透過整合資源運用降低營運成本。此外，透過此項收購交易取得被收購者之客戶群，預期將使合併後之存續公司於電子零組件的市場佔有率增加，亦預期可透過經濟規模來降低成本。

自合併日至民國一〇五年十二月三十一日之六個月期間，歲方公司所貢獻之收入為189,853千元，若此項合併發生於民國一〇五年一月一日，管理當局估計一月一日至十二月三十一日本公司之收入將達846,179千元，淨利將為40,438千元。於決定該等金額時，管理階層係假設收購發生於民國一〇五年一月一日，且假設收購日所產生之公允價值調整係相同。

此項收購交易所發生之相關費用580千元已認列於合併綜合損益表「管理費用」項下。

移轉對價主要類別、於收購日所取得之資產及承擔之負債與所認列之商譽金額如下：

#### 1.移轉對價：

本公司於民國一〇五年七月一日發行普通股375,900千元以收購歲方公司及其子公司民國一〇五年七月一日之可辨認淨資產公允價值375,371千元，並產生商譽529千元，列入無形資產項下。

#### 2.取得之可辨認資產與承擔之負債

收購日取得歲方公司及其子公司之可辨認資產與承擔之負債之公允價值明細如下：

流動資產	\$	270,559
不動產、廠房及設備		270,340
無形資產		5,792
其他非流動資產		11,426
流動負債		(112,057)
其他負債		(356)
長期負債		(70,333)
可辨認淨資產之公允價值	\$	<u>375,371</u>

#### 3.商譽

因收購認列之商譽如下：

移轉對價	\$	375,900
減：可辨認淨資產之公允價值		<u>(375,371)</u>
商譽	\$	<u>529</u>

## 瑞利軍工股份有限公司個體財務報告附註(續)

商譽主要係來自歲方公司在電子零組件市場之獲利能力，預期將藉由該公司與本公司之整合以產生合併綜效。

### (六)不動產、廠房及設備

本公司不動產、廠房及設備之成本及累計折舊變動明細如下：

	土 地	房屋及建築	運輸設備	其他設備	總 計
成本：					
民國105年1月1日餘額	\$ -	-	3,155	246	3,401
合併取得	-	258,803	3,014	8,473	270,290
增 添	852	7,152	5,105	914	14,023
處 分	-	-	(42)	(25)	(67)
重分類	-	877	-	-	877
民國105年12月31日餘額	<b>\$ 852</b>	<b>266,832</b>	<b>11,232</b>	<b>9,608</b>	<b>288,524</b>
民國104年1月1日餘額	\$ -	-	-	-	-
增 添	-	-	3,155	246	3,401
民國104年12月31日餘額	<b>\$ -</b>	<b>-</b>	<b>3,155</b>	<b>246</b>	<b>3,401</b>
累計折舊：					
民國105年1月1日餘額	\$ -	-	44	27	71
折 舊	-	3,645	1,856	1,960	7,461
處 分	-	-	(7)	(6)	(13)
民國105年12月31日餘額	<b>\$ -</b>	<b>3,645</b>	<b>1,893</b>	<b>1,981</b>	<b>7,519</b>
民國104年1月1日餘額	\$ -	-	-	-	-
折 舊	-	-	44	27	71
民國104年12月31日餘額	<b>\$ -</b>	<b>-</b>	<b>44</b>	<b>27</b>	<b>71</b>
帳面價值：					
民國105年12月31日	<b>\$ 852</b>	<b>263,187</b>	<b>9,339</b>	<b>7,627</b>	<b>281,005</b>
民國104年12月31日	<b>\$ -</b>	<b>-</b>	<b>3,111</b>	<b>219</b>	<b>3,330</b>

於民國一〇五年及一〇四年十二月三十一日，本公司不動產、廠房及設備提供擔保或質押之情事之明細請詳附註八。

### (七)長期借款

本公司長期借款之明細如下：

	105.12.31			
	幣別	利率區間	到期年度	金 額
擔保借款	NTD	1.57%	106~118	\$ 73,304
減：一年內到期部份				(5,984)
合 計				<b>\$ 67,320</b>
尚未使用額度				<b>\$ -</b>

本公司以資產設定抵押供銀行借款之擔保情形請詳附註八。

## 瑞利軍工股份有限公司個體財務報告附註(續)

### (八)員工福利

#### 確定提撥計畫

本公司之確定提撥計畫係依勞工退休金條例之規定，依勞工每月工資6%之提繳率，提撥至勞工保險局之勞工退休金個人專戶。在此計畫下本公司提撥固定金額至勞工保險局後，即無支付額外金額之法定或推定義務。

本公司民國一〇五年度及一〇四年度確定提撥退休金辦法下之退休金費用分別為2,486千元及1,055千元，已提撥至勞工保險局。

### (九)所得稅

#### 1.所得稅費用

本公司民國一〇五年度及一〇四年度之所得稅費用明細如下：

	105年度	104年度
當期所得稅費用		
當期產生	\$ 4,003	4,872
調整前期之當期所得稅	1	-
遞延所得稅費用		
暫時性差異之發生及迴轉	1,104	110
所得稅費用	\$ 5,108	4,982

本公司所得稅費用與稅前淨利之關係調節如下：

	105年度	104年度
稅前淨利	\$ 25,176	29,550
依本公司所在地國內稅率計算之所得稅	\$ 4,280	5,023
其他依稅法調整數	(300)	-
前期低估	1	-
未認列遞延所得稅資產之當期課稅損失	938	-
未分配盈餘加徵10%	189	-
未認列暫時性差異之變動	-	(41)
合 計	\$ 5,108	4,982

#### 2.遞延所得稅資產及負債

##### (1)未認列遞延所得稅資產

本公司未認列為遞延所得稅資產之項目如下：

	105.12.31	104.12.31
採用權益法認列之海外子公司損益之份額	\$ 938	-

該等項目未認列為遞延所得稅資產，係因本公司於未來並非很有可能足額之課稅所得以供該暫時性差異使用。



瑞利軍工股份有限公司個體財務報告附註(續)

(2)已認列之遞延所得稅資產及負債

遞延所得稅資產及負債之變動如下：

遞延所得稅資產：

	<u>其</u>	<u>他</u>
民國105年1月1日餘額	\$	35
(借記)貸記損益表		<u>303</u>
民國105年12月31日餘額	<u>\$</u>	<u>338</u>
民國104年1月1日餘額	\$	-
(借記)貸記損益表		<u>35</u>
民國104年12月31日餘額	<u>\$</u>	<u>35</u>

遞延所得稅負債：

	<u>其</u>	<u>他</u>
民國105年1月1日餘額	\$	(145)
(借記)貸記損益表		<u>6</u>
民國105年12月31日餘額	<u>\$</u>	<u>(139)</u>
民國104年1月1日餘額	\$	-
(借記)貸記損益表		<u>(145)</u>
民國104年12月31日餘額	<u>\$</u>	<u>(145)</u>

2.所得稅核定情形

本公司營利事業所得稅結算申報已奉稽徵機關核定至民國一〇三年度。

3.兩稅合一相關資訊

本公司兩稅合一相關資訊如下：

	<u>105.12.31</u>	<u>104.12.31</u>
屬民國八十七年度以後之未分配盈餘	<u>\$ 21,961</u>	<u>24,325</u>
可扣抵稅額帳戶餘額	<u>\$ 7,312</u>	<u>15</u>
	<u>105年度(預計)</u>	<u>104年度(實際)</u>
對中華民國居住者盈餘分配之稅額扣抵比率	<u>20.48%</u>	<u>0.06%</u>

前述兩稅合一相關資訊係依據財政部民國一〇二年十月十七日台財稅第10204562810號函規定處理之金額。

(十)資本及其他權益

1.普通股股本

民國一〇五年及一〇四年十二月三十一日，本公司額定股本總額均為300,000千元，每股面額均為10元，已發行普通股股份分別為27,426千股及10,000千股。所有已發行股份之股款均已收取。

## 瑞利軍工股份有限公司個體財務報告附註(續)

本公司民國一〇五年三月七日經董事會決議以未分配盈餘派發股東股票股利20,000千元，並通過員工酬勞5,296千元，員工酬勞按民國一〇四年十二月三十一日財務報表淨值12.4325元為計算基礎計發新股，上述增加共計發行股數為2,426千股，已辦理變更登記完竣。

本公司於民國一〇五年六月二十一日經股東會決議通過與歲方公司合併案，以民國一〇五年七月一日為合併基準日發行新股合併歲方公司，總計發行15,000千股，以每股25.06元發行，已辦理變更登記完竣。

### 2. 資本公積

本公司資本公積餘額內容如下：

	105.12.31	104.12.31
發行股票溢價	\$ 226,936	-

依民國一〇一年一月修正之公司法規定，資本公積需優先填補虧損後，始得按股東原有股份之比例以已實現之資本公積發給新股或現金。前項所稱之已實現資本公積，包括超過票面金額發行股票所得之溢額及受領贈與之所得。依發行人募集與發行有價證券處理準則規定，得撥充資本之資本公積，每年撥充之合計金額，不得超過實收資本額百分之十。

### 3. 保留盈餘

依本公司章程規定，年度總決算如有本期稅後淨利，應先彌補以往各年度虧損，次提百分之十為法定盈餘公積，但法定盈餘公積累積已達本公司實收資本額時，得不再提列；並得視業務需要或法令規定提列或迴轉特別盈餘公積。如尚有餘額，得併同以前年度累積未分配盈餘，由董事會擬具盈餘分配議案，提請股東會決議分派之。

#### (1) 法定盈餘公積

依民國一〇一年一月修正之公司法規定，公司應就稅後純益提撥百分之十為法定盈餘公積，直至與資本總額相等為止。公司無虧損時，得經股東會決議，以法定盈餘公積發給新股或現金，惟以該項公積超過實收資本額百分之二十五之部分為限。

#### (2) 特別盈餘公積

依金管會民國一〇一年四月六日金管證發字第1010012865號令規定辦理，本公司於分派可分配盈餘時，就當年度發生之帳列其他股東權益減項淨額，自當期損益與前期未分配盈餘補提列特別盈餘公積；屬前期累積之其他股東權益減項金額，則自前期未分配盈餘補提列特別盈餘公積不得分派。嗣後其他股東權益減項數額有迴轉時，得就迴轉部份分派盈餘。

## 瑞利軍工股份有限公司個體財務報告附註(續)

### (3) 盈餘分配

本公司於民國一〇五年二月二十五日經股東常會決議民國一〇四年度盈餘分配案，民國一〇三年為累積虧損，故無可供分配盈餘。有關分派予業主股利之金額如下：

	104年度	
	配股率(元)	金額
分派予普通股業主之股利：		
股 票	\$ 2.00	20,000

民國一〇五年度分派予業主之股利，尚待董事會擬議及股東會決議。

### 4. 其他權益(稅後淨額)

	國外營運機 構財務報表 換算之兌換 差 額
民國105年1月1日	\$ -
換算國外營運機構淨資產所產生之兌換差額	59
民國105年12月31日餘額	\$ 59
民國104年1月1日	\$ -
換算國外營運機構淨資產所產生之兌換差額	-
民國104年12月31日餘額	\$ -

### (十一) 每股盈餘

本公司基本每股盈餘及稀釋每股盈餘之計算如下：

	105年度	104年度
<b>基本每股盈餘：</b>		
本公司之本期淨利	\$ 20,068	24,568
普通股加權平均流通在外股數(千股)(基本)	19,911	12,000
基本每股盈餘(元)	\$ 1.01	2.05
<b>稀釋每股盈餘：</b>		
本公司之本期淨利	\$ 20,068	24,568
普通股加權平均流通在外股數(千股)	19,911	12,000
員工股票酬勞之影響(千股)	304	426
普通股加權平均流通在外股數(千股)(稀釋)	20,215	12,426
稀釋每股盈餘(元)	\$ 0.99	1.98

瑞利軍工股份有限公司個體財務報告附註(續)

(十二)收入

本公司民國一〇五年度及一〇四年度之收入明細如下：

	<u>105年度</u>	<u>104年度</u>
銷售商品	<u>\$ 525,373</u>	<u>286,212</u>

(十三)員工及董監事酬勞

依本公司章程規定，年度如有獲利，應提撥5%至15%為員工酬勞及不高於2%為董監事酬勞。但公司尚有累積虧損時，應預先保留彌補數額。前項員工酬勞得以股票或現金為之，其給付對象得包括符合一定條件之從屬公司員工。

本公司民國一〇五年度及一〇四年度員工酬勞估列金額分別為2,638千元及5,296千元，董監事酬勞估列金額分別為527千元及706千元，係以本公司各該段期間之稅前淨利扣除員工及董監事酬勞前之金額乘上本公司章程所訂之員工及董監事酬勞分派成數為估計基礎，並列報為各該段期間之營業成本或營業費用。若次年度實際分派金額與估列數有差異時，則依會計估計變動處理，並將該差異認列為次年度損益。

(十四)營業外收入及支出

1.其他收入

本公司之其他收入明細如下：

	<u>105年度</u>	<u>104年度</u>
利息收入	\$ 357	149
租金收入	2,202	-
其他收入	1,930	1,935
	<u>\$ 4,489</u>	<u>2,084</u>

2.其他利益及損失

本公司之其他利益及損失明細如下：

	<u>105年度</u>	<u>104年度</u>
兌換(損失)利益	\$ (1,019)	3,450
處分不動產、廠房及設備利益	261	-
	<u>\$ (758)</u>	<u>3,450</u>

3.財務成本

本公司之財務成本明細如下：

	<u>105年度</u>	<u>104年度</u>
利息費用	\$ (598)	-

## 瑞利軍工股份有限公司個體財務報告附註(續)

### (十五)金融工具

#### 1.信用風險

##### (1)信用風險之暴險

金融資產之帳面金額代表最大信用暴險金額。

##### (2)信用風險集中情況

本公司主要潛在信用風險係來自應收帳款，為減低應收帳款信用風險，本公司持續地評估客戶之財務狀況，必要時會要求對方提供擔保或保證。本公司仍定期評估應收帳款回收之可能性並提列備抵呆帳，而呆帳損失總在管理階層預期之內。本公司於民國一〇五年及一〇四年十二月三十一日，應收票據及帳款餘額中分別有86.90%及100.00%係由前三大客戶組成，使本公司有信用風險顯著集中之情形。

#### 2.流動性風險

下表為金融負債之合約到期日，包含估計利息之影響。

	帳面 金額	合約現 金流量	6個月 以內	6-12 個月	1-2年	2-5年	超過 5年
<b>105年12月31日</b>							
非衍生金融負債							
應付帳款(含關係人)	\$ 65,892	65,892	65,892	-	-	-	-
擔保銀行借款	73,304	80,818	3,587	3,562	7,051	20,565	46,053
應付帳款(含關係人)	<u>\$ 139,196</u>	<u>146,710</u>	<u>69,479</u>	<u>3,562</u>	<u>7,051</u>	<u>20,565</u>	<u>46,053</u>
<b>104年12月31日</b>							
非衍生金融負債							
應付帳款(含關係人)	<u>\$ 28,477</u>	<u>28,477</u>	<u>28,477</u>	-	-	-	-

本公司並不預期到期日分析之現金流量發生時點會顯著提早，或實際金額會有顯著不同。

#### 3.匯率風險

##### (1)匯率風險之暴險

本公司暴露於重大外幣匯率風險之金融資產及負債如下：

		<b>105.12.31</b>			
		外幣	匯率	台幣	
<u>金融資產</u>					
<u>貨幣性項目</u>					
美金	\$	6,643	美金/台幣=	32.25	214,223
歐元		32	歐元/台幣=	33.91	1,069
人民幣		94	人民幣/台幣=	4.619	432

瑞利軍工股份有限公司個體財務報告附註(續)

		105.12.31		
		外幣	匯率	台幣
<u>金融負債</u>				
<u>貨幣性項目</u>				
美金	\$	1,546	美金/台幣= 32.25	49,849
		104.12.31		
		外幣	匯率	台幣
<u>金融資產</u>				
<u>貨幣性項目</u>				
美金	\$	3,573	美金/台幣= 32.81	117,231
歐元		12	歐元/台幣= 35.89	416
人民幣		8	人民幣/台幣= 4.998	40
<u>金融負債</u>				
<u>貨幣性項目</u>				
美金		870	美金/台幣= 32.81	28,554

(2) 敏感性分析

本公司貨幣性項目之匯率風險主要來自於以外幣計價之現金及約當現金、應收帳款及應付帳款等，於換算時產生外幣兌換損益。於民國一〇五年及一〇四年十二月三十一日當新台幣相對於美金升值或貶值1%，而其他所有因素維持不變之情況下，民國一〇五年及一〇四年十二月三十一日之稅後淨利將分別增加或減少1,364千元及736千元。

4. 利率分析

本公司之金融資產及金融負債利率暴險於本附註之流動性風險管理中說明。

下列敏感度分析係依衍生及非衍生工具於報導日之利率暴險而決定。對於浮動利率負債，其分析方式係假設報導日流通在外之負債金額於整年度皆流通在外。本公司內部向主要管理階層報告利率時所使用之變動率為利率增加或減少1%，此亦代表管理階層對利率之合理可能變動範圍之評估。

於報導日若利率增加1%，在所有其他變數維持不變之情況下，本公司民國一〇五年度及一〇四年度之稅後淨損將分別增加608千元及0千元，主因係本公司之變動利率借款。

## 瑞利軍工股份有限公司個體財務報告附註(續)

### 5.公允價值資訊

#### (1)金融工具之種類及公允價值

本公司金融資產及金融負債之帳面金額及公允價值(包括公允價值等級資訊)，除非按公允價值衡量金融工具之帳面金額為公允價值之合理近似值者，及於活絡市場無報價且公允價值無法可靠衡量之權益工具投資外，餘依規定列示如下：

		105.12.31				
		帳面 金額	公允價值			合 計
			第一級	第二級	第三級	
<b>放款及應收款</b>						
現金及約當現金	\$	195,889	-	-	-	-
應收帳款(含關係人)		111,478	-	-	-	-
其他應收款		5,420	-	-	-	-
合 計	<b>\$</b>	<b>312,787</b>	-	-	-	-
<b>按攤銷後成本衡量之金融負債</b>						
應付帳款(含關係人)	\$	65,892	-	-	-	-
長期借款(含一年內到期)		73,304	-	-	-	-
合 計	<b>\$</b>	<b>139,196</b>	-	-	-	-
		104.12.31				
		帳面 金額	公允價值			合 計
			第一級	第二級	第三級	
<b>放款及應收款</b>						
現金及約當現金	\$	147,028	-	-	-	-
應收帳款		32,459	-	-	-	-
其他應收款		515	-	-	-	-
合 計	<b>\$</b>	<b>180,002</b>	-	-	-	-
<b>按攤銷後成本衡量之金融負債</b>						
應付帳款(含關係人)	<b>\$</b>	<b>28,477</b>	-	-	-	-

#### (2)按公允價值衡量金融工具之公允價值評價技術

金融工具如有活絡市場公開報價時，則以活絡市場之公開報價為公允價值。主要交易所及經判斷為熱門債券之中央政府債券櫃台買賣中心公告之市價，皆屬上市(櫃)權益工具及有活絡市場公開報價之債務工具公允價值之基礎。

## 瑞利軍工股份有限公司個體財務報告附註(續)

若能及時且經常自交易所、經紀商、承銷商、產業公會、訂價服務機構或主管機關取得金融工具之公開報價，且該價格代表實際且經常發生之公平市場交易者，則該金融工具有活絡市場公開報價。如上述條件並未達成，則該市場視為不活絡。一般而言，買賣價差甚大、買賣價差顯著增加或交易量甚少，皆為不活絡市場之指標。

### (十六)財務風險管理

#### 1.概要

本公司因金融工具之使用而暴露於下列風險：

- (1)信用風險
- (2)流動性風險
- (3)市場風險

本附註表達本公司上述各項風險之暴險資訊、本公司衡量及管理風險之目標、政策及程序。進一步量化揭露請詳個體財務報告各該附註。

#### 2.財務風險管理目的

本公司財務風險管理目標，係為管理與營運活動相關之匯率風險、利率風險、信用風險及流動風險。為降低相關財務風險，本公司致力於辨認、評估並規避市場之不確定性，以降低市場變動對公司財務績效之潛在不利影響。

本公司之重要財務活動，係經董事會及內部控制制度進行覆核。於財務計劃執行期間，本公司必須恪遵關於整體財務風險管理及權責劃分之相關財務操作程序。

#### 3.信用風險

信用風險係指交易對方違反合約義務並對本公司造成財務損失之風險。本公司之信用風險，主要係來自於營運活動產生之應收款項。營運相關信用風險與財務信用風險係分別管理。

##### 營運相關信用風險

為維持應收帳款的品質，本公司已建立營運相關信用風險管理之程序。個別客戶的風險評估係考量包括該客戶之財務狀況、信評機構評等、本公司內部歷史交易紀錄及目前經濟狀況等多項可能影響客戶付款能力之因素。本公司亦會在適當時機使用某些信用增強工具，如預付貨款或信用保險等，以降低特定客戶的信用風險。

##### 財務信用風險

銀行存款及其他金融工具之信用風險，係由本公司財務部門衡量並監控。由於本公司之交易對象及履約他方均係信用良好之銀行及具投資等級及以上之金融機構、公司組織及政府機關，無重大之履約疑慮，故無重大之信用風險。



## 瑞利軍工股份有限公司個體財務報告附註(續)

### 4. 流動性風險

流動性風險係本公司無法交付現金或其他金融資產以清償金融負債，未能履行相關義務之風險。

本公司管理流動性之方法係盡可能確保本公司在一般及具壓力之情況下，皆有足夠之流動資金以支應到期之負債，而不致發生不可接受之損失或使本公司之聲譽遭受到損害之風險。

### 5. 市場風險

市場風險係指因市場價格變動，如匯率、利率、權益工具價格變動，而影響本公司之收益或所持有金融工具價值之風險。市場風險管理之目標係管控市場風險之暴險程度在可承受範圍內，並將投資報酬最佳化。

本公司為管理市場風險，從事衍生工具交易，並因此產生金融負債。所有交易之執行均遵循董事會之指引。

#### (1) 匯率風險

本公司之現金流入與流出，有一部分係以外幣為之，故有部分自然避險之效果；本公司匯率風險之管理，以避險為目的，不以獲利為目的。

#### (2) 利率風險

本公司持有浮動利率之資產與負債，因而產生現金流量利率暴險。本公司浮動利率之金融資產及金融負債明細於本附註流動性風險管理中說明。

### (十七) 資本管理

本公司基於現行營運產業特性及未來公司發展情形，並且考量外部環境變動等因素，規劃本公司未來期間所需之營運資金、研究發展費用及股利支出等需求，保障本公司能繼續營運，回饋股東且同時兼顧其他利益關係人之利益，並維持最佳資本結構以長遠提升股東價值。

為了維持或調整資本結構，本公司可能會調整支付予股東的股息金額，發行新股，向股東發還現金或買回本公司股份。

本公司透過定期審核資產負債比例對資金進行監控。本公司之資本為資產負債表所列示之「權益總額」，亦等於資產總額減負債總額。

民國一〇五年及一〇四年十二月三十一日本公司之負債資本比例如下：

	<u>105.12.31</u>	<u>104.12.31</u>
負債總額	<u>\$ 185,308</u>	<u>62,104</u>
權益總額	<u>\$ 525,648</u>	<u>124,325</u>
負債資本比例	<u>35.25%</u>	<u>49.95%</u>

### (十八) 非現金交易之投資及籌資活動

本公司於民國一〇五年度之非現金交易之投資及籌資活動係發行普通股收購歲方公司，請詳附註六(五)。

## 瑞利軍工股份有限公司個體財務報告附註(續)

### 七、關係人交易

#### (一)母子公司間關係

本公司之子公司明細如下：

	設立地	業主權益(持股%)	
		105.12.31	104.12.31
崑凌科技股份有限公司	台灣	100.00	-
Waris Technologies Inc.	美國	100.00	-

#### (二)母公司與最終控制者

瑞傳科技股份有限公司(以下簡稱瑞傳公司)為本公司之母公司及所歸屬集團之最終控制者，持有本公司流通在外普通股股份之43.75%。瑞傳公司已編製供大眾使用之合併財務報告。

#### (三)與關係人間之重大交易事項

##### 1.營業收入

本公司對關係人之重大銷售金額如下：

	105年度	104年度
母公司	\$ 60,715	-
子公司	35,084	-
其他關係人	21,877	-
	<b>\$ 117,676</b>	<b>-</b>

本公司銷售予上述公司之銷貨條件與一般銷售價格無顯著不同。其收款期限為O/A30天~60天或月結30天。關係人間之應收款項並未收受擔保品，且經評估後無須提列呆帳費用。

##### 2.進貨

本公司向關係人進貨金額如下：

	105年度	104年度
母公司	<b>\$ 205,475</b>	<b>205,451</b>

本公司向上述公司之進貨價格與本公司向一般廠商之進貨價格無顯著不同。其付款期限為月結30天，與一般廠商並無顯著不同。

瑞利軍工股份有限公司個體財務報告附註(續)

3. 應收關係人款項

本公司應收關係人款項明細如下：

帳列項目	關係人類別	105.12.31	104.12.31
應收帳款	母公司	\$ 5,910	-
應收帳款	子公司	34,303	-
應收帳款	其他關係人	4,936	-
其他應收款	母公司	1,423	-
其他應收款	子公司	3,094	-
其他應收款	其他關係人	5	-
		<u>\$ 49,671</u>	<u>-</u>

4. 應付關係人款項

本公司應付關係人款項明細如下：

帳列項目	關係人類別	105.12.31	104.12.31
應付帳款	母公司	\$ 29,761	27,803

5. 不動產租賃

- (1) 本公司以營業租賃方式向母公司承租座落新北市樹林區辦公室。民國一〇五年度及一〇四年度營業租賃列報於損益之費用為1,432千元及1,130千元。截至民國一〇五年及一〇四年十二月三十一日上述款項皆已付訖。另支付租賃押金計80千元，帳入其他非流動資產項下。

不可取消營業租賃之未來最低租賃給付總額如下：

	105.12.31	104.12.31
一年內	\$ 960	960

- (2) 子公司以營業租賃方式向本公司承租座落新北市土城區辦公室。民國一〇五年度營業租賃列報其他收入2,122千元。民國一〇五年十二月三十一日尚未收訖款項計1,092千元，帳列其他應收款項下。另收取租賃押金計600千元，帳入存入保證金項下。

不可取消營業租賃之未來最低收取總額如下：

	105.12.31
一年內	\$ 4,160

瑞利軍工股份有限公司個體財務報告附註(續)

(四)主要管理階層人員交易

1.主要管理階層人員報酬

主要管理階層人員報酬包括：

	105年度	104年度
短期員工福利	\$ 6,730	1,231
退職後福利	170	-
	<u>\$ 6,900</u>	<u>1,231</u>

本公司提供配車予主要管理階層人員，民國一〇五年度及一〇四年度配予座車之原始成本及各期相關折舊費用分別列示如下：

	105.12.31	104.12.31
原始成本	<u>\$ 4,955</u>	-
折舊費用	<u>\$ 727</u>	-

八、質押之資產

本公司提供質押擔保之資產帳面價值明細如下：

資產名稱	質押擔保標的	105.12.31	104.12.31
其他非流動資產	進口貨物關稅	\$ 208	-
不動產、廠房及設備	長期借款	255,403	-
		<u>\$ 255,611</u>	-

九、重大或有負債及未認列之合約承諾：無。

十、重大之災害損失：無。

十一、重大之期後事項：無。

十二、其他

員工福利、折舊及攤銷費用功能別彙總如下：

功能別 性質別	105年度			104年度		
	屬於營業 成本者	屬於營業 費用者	合計	屬於營業 成本者	屬於營業 費用者	合計
員工福利費用						
薪資費用	9,209	36,236	45,445	-	18,647	18,647
勞健保費用	470	3,302	3,772	-	1,770	1,770
退休金費用	345	2,141	2,486	-	1,055	1,055
其他員工福利費用	2,260	9,877	12,137	-	13,086	13,086
折舊費用	2,978	4,483	7,461	-	71	71
攤銷費用	25	35	60	-	-	-

本公司民國一〇五年度及一〇四年度員工人數分別為104人及40人。

瑞利軍工股份有限公司個體財務報告附註(續)

十三、附註揭露事項

(一)重大交易事項相關資訊：

民國一〇五年度本公司依證券發行人財務報告編製準則之規定，應再揭露之重大交易事項相關資訊如下：

1. 資金貸與他人：無。
2. 為他人背書保證：無。
3. 期末持有有價證券情形(不包含投資子公司、關聯企業及合資控制部分)：無。
4. 累積買進或賣出同一有價證券之金額達新台幣三億元或實收資本額百分之二十以上者：無。
5. 取得不動產之金額達新台幣三億元或實收資本額百分之二十以上者：

單位：新台幣千元

取得不動產 之公司	財產 名稱	事實 發生日	交易 金額	價款支 付情形	交易 對象	關係	交易對象為關係人者，其前次移轉資料				價格決 定之參 考依據	取得目 的及使 用情形	其他 約定 事項
							所有人	與發行人 之關係	移轉 日期	金額			
本公司	土城區域林段01592-01595建號	105/7/1	258,803	註1	註1	-	-	-	-	-	註1	註1	無

註1：本公司為整合整體資源降低營運成本，提升營運績效及擴大營業規模，合併換股取得歲方公司，可辨認資產與承擔之負債之公允價值係依據第一太平戴維斯股份有限公司於合併基準日出具之購買價格分攤報告，請詳附註六(五)說明。

6. 處分不動產之金額達新台幣三億元或實收資本額百分之二十以上者：無。
7. 與關係人進、銷貨之金額達新台幣一億元或實收資本額百分之二十以上者：

進(銷)貨 之公司	交易對象 名稱	關係	交易情形				交易條件與一般交易 不同之情形及原因		應收(付)票據、帳款		備註
			進(銷)貨 金額	佔總進 (銷)貨 之比率	授信 期間	單價	授信期間	餘額	佔總應收 (付)票據、 帳款之比率		
本公司	瑞傳科技	母公司	進貨	205,475	64.63%	月結30天	-	-	(29,761)	45.17%	
本公司	瑞傳科技	母公司	銷貨	60,715	11.56%	月結30天	-	-	5,910	5.30%	

(註)：比照一般條件。

8. 應收關係人款項達新台幣一億元或實收資本額百分之二十以上者：無。
9. 從事衍生工具交易：無。

(二)轉投資事業相關資訊：

民國一〇五年度本公司之轉投資事業資訊如下(不包含大陸被投資公司)：

單位：千股

投資公司 名稱	被投資公司 名稱	所在 地區	主要營 業項目	原始投資金額		期末持有			被投資公司 本期損益	本期認列之 投資(損)益	備註
				本期 期末	去年 年底	股數	比率	帳面金額 (註)			
本公司	歲凌科技	台灣	系統及機構產品之設計、製造及銷售	44,895	-	3,000	100.00%	49,864	7,401	4,969	子公司
本公司	Waris	美國	電子零件買賣	3,885	-	10,000	100.00%	3,893	(102)	(51)	子公司
本公司	瑞智科技	台灣	電腦及其週邊設備製造業	20,000	-	2,000	20.00%	17,358	(13,208)	(2,642)	關係企業

(註)：含換算調整數。

(三)大陸投資資訊：無。

十四、部門資訊

請詳民國一〇五年度合併財務報告。

瑞利軍工股份有限公司  
現金及約當現金明細表  
民國一〇五年十二月三十一日

單位：新台幣千元

項 目	摘 要	匯 率	金 額
現金及零用金			\$ 297
活期存款			55,261
外幣存款	美 金 1,805 千元	32.250	58,225
	人民幣 14 千元	4.619	62
	歐 元 31 千元	33.910	1,049
	小 計		59,336
定期存款	美 金 2,500 千元，到期日：106/3/5、106/3/7	32.250	80,625
	人民幣 80 千元，到期日：106/3/5	4.619	370
	小 計		80,995
合 計			<u>\$ 195,889</u>

瑞利軍工股份有限公司

應收帳款明細表

民國一〇五年十二月三十一日

單位：新台幣千元

客戶代號	摘 要	金 額
非關係人：		
瑞祺電通	營 業	\$ 50,473
SPT	"	12,097
其他（未達本科目餘額5%者）	"	<u>3,759</u>
小 計		<u>66,329</u>
關係人：		
崑凌科技	營 業	34,303
瑞傳科技	"	5,910
American Portwell Technology.Inc.	"	4,231
European Portwell Technology B.V.	"	628
瑞豐彩富	"	<u>77</u>
小 計		<u>45,149</u>
合 計		<u><u>\$ 111,478</u></u>

存貨明細表

項 目	金 額	
	帳面價值	淨變現價值
原 料	\$ 29,167	29,352
在製品	2,158	2,158
製成品	1,842	2,126
商 品	5,914	7,080
減：備抵損失	<u>(1,172)</u>	-
合 計	<u><u>\$ 37,909</u></u>	<u><u>40,716</u></u>

瑞利軍工股份有限公司

採用權益法之投資變動明細表

民國一〇五年一月一日至十二月三十一日

單位：新台幣千元

股數：千股

名稱	期初餘額		本期增加(註)		本期減少		採用權益法認列之子公司關聯企業及合資損益之份額		國外營運機構財務報表換算之兌換差額		期末餘額		提供擔保或質押情形	
	股數	金額	股數	金額	股數	金額	股數	金額	股數	金額	持股比例	金額		
採權益法評價：														
威凌科技	-	\$ -	3,000	44,895	-	-	-	4,969	-	-	3,000	49,864	100%	無
Waris	-	-	10,000	3,885	-	-	-	(51)	59	-	10,000	3,893	100%	無
瑞智科技	-	-	2,000	20,000	-	-	-	(2,642)	-	-	2,000	17,358	20%	無
		\$ -		<u>68,780</u>		-		<u>2,276</u>	<u>59</u>			<u>71,115</u>		

註：威凌科技及Waris係透過換股交易合併威方公司所取得。



瑞利軍工股份有限公司

應付帳款明細表

民國一〇五年十二月三十一日

單位：新台幣千元

廠商名稱	摘 要	金 額
關係人：		
瑞傳科技	營 業	\$ <u>29,761</u>
非關係人：		
宇瞻科技	營 業	\$ 7,459
創見資訊	"	8,541
宜鼎國際	"	2,539
十銓科技	"	2,465
精泓	"	2,022
聖暉	"	1,824
其他（未達本科目餘額5%者）	"	<u>11,281</u>
合 計		\$ <u>36,131</u>

瑞利軍工股份有限公司

長期借款明細表

民國一〇五年十二月三十一日

單位：新台幣千元

債權人	借款金額		合計	契約期限	利率	抵押或擔保	備註
	一年內 到期部份	一年以上 到期部份					
兆豐國際商銀	\$ 5,984	67,320	73,304	103.03.13~118.03.13	1.5700%	廠房	償還期間自104.12.13~118.03.13每3個月為一期平均償還本金

瑞利軍工股份有限公司

營業收入明細表

民國一〇五年一月一日至十二月三十一日

單位：新台幣千元

項 目	數量(PCS)	金 額
產業系統產品	10,753	\$ 253,366
產業電腦產品	2,843	29,306
產業電腦週邊產品	1,764,390	231,825
其他營業收入	3,614	<u>10,876</u>
合 計		<u>\$ 525,373</u>

瑞利軍工股份有限公司

營業成本明細表

民國一〇五年一月一日至十二月三十一日

單位：新台幣千元

項 目	金 額
期初商品	\$ -
加：本期進貨(含合併取得)	169,776
在製品轉入	4,960
減：期末商品	5,914
轉列費用	504
買賣業銷貨成本	168,318
期初原料	-
加：本期進料(含合併取得)	158,451
在製品轉入	42,843
其他	4,484
減：期末存料	29,167
本期耗用原料	176,611
直接人工	1,428
製造費用	12,022
製造成本	190,061
加：期初在製品	-
本期進貨(含合併取得)	20,718
其他	6,552
減：期末在製品	2,158
轉列原料	42,843
轉列商品	4,960
其他	247
製成品成本	167,123
加：期初製成品	-
本期進貨(含合併取得)	53,477
其他	44
減：期末製成品	1,842
產銷成本	218,802
其他營業成本	27,271
存貨跌價損失	1,172
營業成本	<u>\$ 415,563</u>

瑞利軍工股份有限公司

營業費用明細表

民國一〇五年一月一日至十二月三十一日

單位：新台幣千元

項 目	推銷費用	管理費用	研究發展費用
薪資支出	\$ 16,679	8,832	22,743
差旅費	3,136	160	1,820
保險費	1,611	921	2,090
折 舊	1,485	2,047	951
勞務費	20	1,834	-
佈線費	765	-	2,404
樣品費	3,550	-	7,351
其他費用	3,658	4,586	3,400
	<b>\$ 30,904</b>	<b>18,380</b>	<b>40,759</b>

不動產、廠房及設備變動明細表請詳個體財務報告附註六(六)。

瑞利軍工股份有限公司



董 事 長：張 稜 衡





電話：02-7705-8788  
236 新北市土城區城林路6巷55號  
E-Mail：info@Mitwell.com.tw

